



ABMES
EDITORA

RESPONSABILIDADE

★ SOCIAL ★

ano 13 | nº 9 | agosto de 2019



RESPONSABILIDADE

SOCIAL

ano 13 | n° 9 | agosto de 2019



ABMES
EDITORA



Associação Brasileira de Mantenedoras de Ensino Superior
SHN Quadra 01, Bloco F, Entrada A, Conjunto A, 9º andar
Edifício Vision Work & Live, Asa Norte – Brasília/DF
CEP: 70.701-060 - Telefone: (61) 3322-3252
www.abmes.org.br | editora@abmes.org.br

Presidência

Diretor Presidente

Celso Niskier

Vice-Presidentes

Daniel Faccini Castanho

Débora Brettas Andrade Guerra

José Janguiê Bezerra Diniz

Colegiado da Presidência

Carlos Joel Pereira

Custódio Filipe de Jesus Pereira

Eduardo Parente Menezes

Eduardo Storopoli

Getúlio Américo Moreira Lopes

Guilherme Marback Neto

Ihanmarck Damasceno dos Santos

Márcio Antonio de Camargo Barros

Renato Padovese

Tales de Sá Cavalcante

Wilson de Matos Silva

Suplentes

Bruno Eizerik

João Rodrigues Sampaio Neto

José Lima de Carvalho Rocha

Tereza Cristina Rodrigues da Cunha

Conselho Fiscal

Edgard Larry Andrade Soares

Eliziário Pereira Rezende

Maria Antonieta Alves Chiappetta

Maria Eliza de Aguiar e Silva

Paulo Antonio de Azevedo Lima

Suplentes

Géza Németh

Marcelo Antônio Fuster Soler

Diretoria Executiva

Diretor-Geral

José Wilson dos Santos

Vice-Diretor-Geral

Thiago Rodrigues Pêgas

Diretor Administrativo

Paulo Muniz Lopes

Diretor Técnico

Ryon Cassio Braga

Diretor Executivo

Sólon Hormidas Caldas

Conselho de Administração

Presidente

Gabriel Mario Rodrigues

Membros Natos

Candido Mendes de Almeida

Édson Pinheiro de Souza Franco

José Janguiê Bezerra Diniz

Membros Titulares

Antonio Colaço Martins

Eduardo Soares de Oliveira

Hermes Ferreira Figueiredo

Hiran Costa Rabelo

Jânnyo Janguiê Bezerra Diniz

Paulo Cesar Chanan Silva

Suplentes

Arthur Sperandeo de Macedo

Átila Melo Lira

José Antonio Karan

Rosa Maria D'Amato De Deia

Therezinha Cunha

Valdir José Lanza

Editora

Lidyane Lilian Lima

Organização

Camila Griguc

Apoio

Bárbara Oliveira

Ana Flávia Flôres

Revisão dos artigos

Luciana Pereira

Projeto gráfico, capa e diagramação

Gherald George

R434 Responsabilidade Social / Camila Griguc de Carvalho, Organizadora – Ano 13, n. 9- . – Brasília :
ABMES Editora, 2019.
254 p. : il. ; 30 cm.

Início: 2006

ISSN: 1809-8754

1. Ensino Superior. 2. Ensino Superior – Responsabilidade Social. 3. Ensino Superior – Ação Social. 4. Ensino Superior – Periódico. 5. Ensino Superior – Estatística. I. Carvalho, Camila Griguc de. II. ABMES Editora. III. Responsabilidade Social.

CDU 378 (5)

Sumário

Apresentação	5
1. Artigos	7
2. Campanha da Responsabilidade Social do Ensino Superior Particular	63
3. Concurso Silvio Tendler de Vídeos sobre Responsabilidade Social das IES	91
4. Balanço estatístico 2017 e 2018	113
5. Clicks da Campanha	121
6. Instituições participantes 2017 e 2018	135

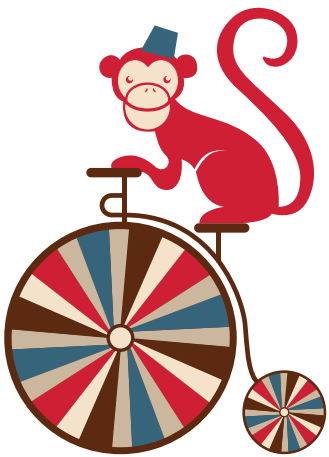

A apresentação

Respeitável público,

É com imensa satisfação que a Associação Brasileira de Mantenedoras de Ensino Superior (ABMES) apresenta a 9ª edição da Revista Responsabilidade Social, referente à Campanha da Responsabilidade Social do Ensino Superior Particular, iniciativa promovida anualmente pela Associação desde 2005 e que mobiliza instituições de educação superior (IES) por todo o Brasil.

Hoje tem marmelada? Tem, sim, senhor! E tem também atividades esportivas, conscientização ambiental e consultoria jurídica. Tem orientação profissional, assistência à saúde, serviços de estética, atividades culturais, oficinas de informática e de fotografia. Tem tudo isso e muito mais sob a tenda do comprometimento social das IES.

Parte dessa história, construída por universidades, centros universitários e faculdades, está descrita nas páginas a seguir. Esta edição traz um resumo do que foi possível mensurar das milhares de atividades gratuitas realizadas nos anos de 2017 e 2018. São dados estatísticos, registros fotográficos, além da relação completa das instituições que participaram ativamente da Campanha nos dois anos contemplados nesta revista, publicada bianualmente.

Seguindo a tradição de oferecer conteúdo de qualidade e relevância sobre o tema da Responsabilidade Social no âmbito da educação superior, a publicação apresenta ainda quatro artigos elaborados por acadêmicos e especialistas do Brasil e do exterior. Mais uma vez contamos com a colaboração de Adolfo Ignacio Calderón, professor do Programa de Pós-Graduação em Educação da Pontifícia Universidade Católica de Campinas (PUC-Campinas), para reunir autores que têm se aprofundado em estudos sobre a área, identificando as tendências e contribuindo para o fortalecimento do debate no Brasil e no mundo.

Ao lado de Sonia Regina Mendes dos Santos, Calderon revisita as doze premissas para a construção de uma política institucional de Responsabilidade Social, apresentadas em 2008, e as completam com oito novas premissas elaboradas a partir dos desafios recentes impostos às instituições, como a inovação tecnológica e a transparência de informações.

Nos artigos seguintes, Fernanda Mesquita Serva e Carlos da Fonseca Brandão discorrem sobre oportunidades e desafios da curricularização da extensão para instituições do setor privado; Cristian de O. Lobo Campos e Joaquim José Soares Neto abordam a formação de professores no âmbito da responsabilidade social; e Francisco Ganga-Contreras apresenta um estudo da Responsabilidade Social no âmbito das instituições particulares de educação superior do Chile.

Prestamos nossos sinceros agradecimentos a cada um dos autores que aceitou colaborar com o enriquecimento desta revista, bem como para a pesquisa de inúmeros estudiosos que utilizam a publicação como fonte de estudo. De modo especial, agradecemos o apoio do nosso fiel parceiro Adolfo Calderón que, mais uma vez, emprestou parte do seu amplo conhecimento acadêmico nesta empreitada.

Há que se reconhecer, ainda, o valioso trabalho desempenhado pelos protagonistas dessa grande engrenagem chamada Responsabilidade Social. Professores, gestores educacionais, estudantes, técnicos e voluntários que, ao longo dos dois anos aqui representados, se dedicaram a levar informação, conhecimento, lazer e esperança de um mundo melhor e mais qualidade de vida a milhares de pessoas, ao mesmo tempo em que eram chamados ao exercício de uma cidadania mais humana e colaborativa.

Por fim, nosso muito obrigado a cada membro da equipe da ABMES que contribuiu para tornar possível não apenas mais esta edição da revista Responsabilidade Social, mas também para a concretização das Campanhas aqui detalhadas. É sempre muito bom poder contar com um time qualificado e comprometido, que acredita nos projetos e os acolhe com tanto carinho e dedicação.

A revista impressa é distribuída gratuitamente para as instituições associadas à ABMES. Contudo, com o objetivo de oportunizar a todos o acesso ao conhecimento, a versão online desta publicação, bem como de outros títulos da ABMES Editora, encontra-se disponível na íntegra no site www.abmes.org.br.

Preparem-se, o espetáculo vai começar!

Brasília/DF, agosto de 2019.



Celso Niskier
Diretor presidente da ABMES

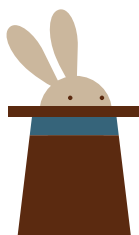



Artigos

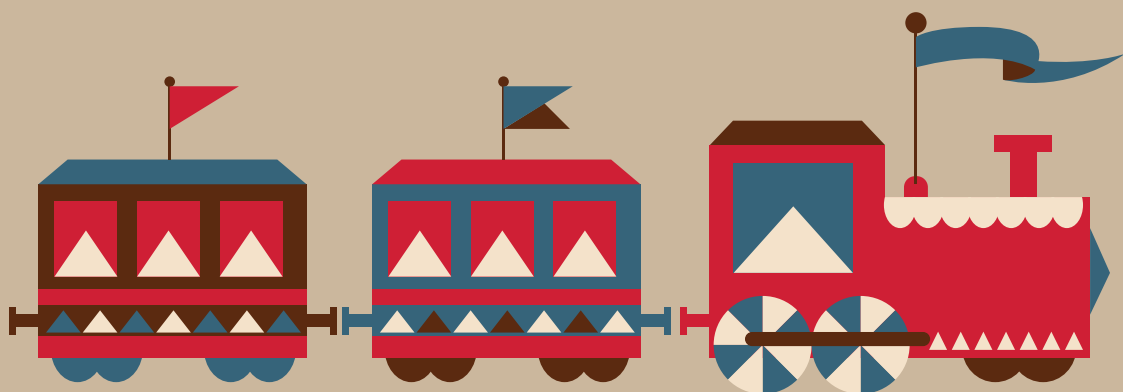

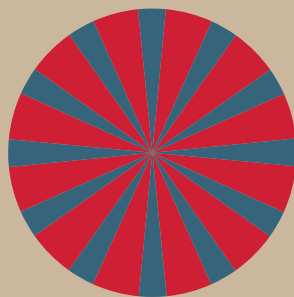

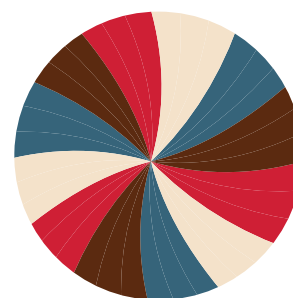

Mais oito premissas sobre a Responsabilidade Social da educação superior no setor privado: rever o passado recente para trilhar o futuro

Adolfo Ignacio Calderón¹

Sonia Regina Mendes dos Santos²

Este artigo tem por objetivo abordar, entre os aspectos emblemáticos sobre a universidade e seus dilemas, alguns temas recorrentes que merecem ser rediscutidos. Elegemos o debate sobre a Responsabilidade Social da Educação Superior (RSES) e suas possibilidades para a reafirmação do papel das Instituições de Educação Superior (IES) nos dias atuais.

Em 2008, a *Revista Responsabilidade Social* nº 3, publicada pela Associação Brasileira de Mantenedoras de Ensino Superior (ABMES) como suporte teórico para o grande movimento nacional – como é a Campanha da Responsabilidade Social do Ensino Superior Particular –, trouxe o artigo do professor Adolfo Ignacio Calderón, um dos criadores da referida Campanha, intitulado “Doze Premissas para a construção de uma política institucional de Responsabilidade Social na IES” (CALDERÓN, 2008).

¹ Pós-doutor em Ciências da Educação na Universidade de Coimbra e doutor em Ciências Sociais pela Pontifícia Universidade Católica de São Paulo (PUC-SP). Professor titular do Programa de Pós-Graduação em Educação da Pontifícia Universidade Católica de Campinas (PUC-Campinas). Pesquisador do CNPq (Bolsista Produtividade). adolfo.ignacio@puc-campinas.edu.br

² Pós-doutora em Educação na Universidade de São Paulo (USP) e doutora em Educação pela Universidade Federal do Rio de Janeiro (UFRJ). Professora adjunta do Programa de Pós-graduação em Educação da Universidade Estácio de Sá (UNESA). Presidente do Fórum de Extensão das IES Particulares (Forexp). soniamen@superig.com.br

Passaram-se mais de dez anos e é possível verificar que a temática ainda se encontra na agenda das políticas nacionais e nas discussões internacionais sobre a educação superior. As “Doze Premissas” foram produzidas em um período anterior à última *Conferência Mundial sobre o Ensino Superior*, realizada em 2009, bem como em um contexto no qual ainda não havia tanta ênfase em novos desafios impostos à universidade – como são a inovação tecnológica, a curricularização da extensão universitária, a transparência de informações, a ênfase em *accountability* por meio de indicadores que traduzam os benefícios para a sociedade das atividades universitárias e a emergente demanda por gestão de informações para subsidiar a elaboração de rankings acadêmicos nacionais e internacionais, os mesmos que acenam recentemente para a construção de indicadores sobre impactos sociais.

Assim, neste artigo, os autores abraçam o desafio de complementar as “Doze Premissas” apontadas por Calderón (2008), refletindo sobre “Mais Oito” que consideram importantes para a construção e o aprimoramento de uma política institucional das IES, principalmente do setor privado. Nesse sentido, este trabalho resulta da ampla vivência do primeiro autor, como pesquisador e bolsista de Produtividade em Pesquisa com estudos sobre o ensino superior privado, e da ampla experiência obtida na condição de pró-reitora de extensão universitária de uma importante universidade do setor privado, no caso da segunda autora. “Teoria e prática; ação, reflexão, ação, para uma práxis voltada para o aprimoramento da gestão universitária”, este é o sentimento que une os autores, comprometidos com o aprimoramento e a expansão do sistema de educação superior com qualidade.

Nesse início de conversa, temos convicção de que a incorporação do conceito de Responsabilidade Social ainda enfrenta grandes desafios, apesar de estar presente entre as dez dimensões de avaliação das universidades previstas no Sistema Nacional de Avaliação da Educação Superior (Sinaes). A avaliação instituída pelo Sinaes procura estimular as IES, além da melhoria da qualidade da educação superior, na definição de suas prioridades e na efetividade acadêmica relacionada à RSES, tendo, como prevê o artigo 3º da Lei nº 10.861, de 14 de abril de 2004:

Art.3º

(...) a responsabilidade social da instituição, considerada especialmente no que se refere à sua contribuição em relação à inclusão social, ao desenvolvimento econômico e social, à defesa do meio ambiente, da memória cultural, da produção artística e do patrimônio cultural (BRASIL, 2004).

O estudo da RSES não é específico do campo da educação; notadamente, vem sendo desenvolvido em diversas áreas do conhecimento, como administração, direito, engenharia, medicina e outras áreas, principalmente depois de 2004, quando da aprovação e introdução do Sinaes (CALDERÓN, GOMES, BORGES, 2016).

As discussões que surgiram no Brasil, na primeira metade da primeira década do século XXI, sobre a temática Responsabilidade Social atrelam-se, de certa maneira, aos movimentos de reforma do Estado, que a partir da segunda metade do século XX, apoiados pela doutrina da descentralização das políticas sociais, foram acompanhados de uma certa expectativa e da possibilidade de transferência de responsabilidade para organizações da sociedade civil. De modo geral, o Estado – visto como promotor exclusivo das políticas sociais –, pressionado por grupos e organizações transnacionais (Organização para a Cooperação e Desenvolvimento Econômico, Banco Mundial, Organização Mundial do Comércio), encaminhou-se para novas formas de gestão das necessidades sociais. Nas organizações emergiu o debate sobre a Responsabilidade Social corporativa – o que mais tarde chega às IES.

Esse panorama do século XX encontra a universidade no Brasil alicerçada no princípio constitucional que sustenta o tripé formado pelo ensino, pela pesquisa e pela extensão, e pelo entendimento do papel da universidade como espaço de produção e difusão de saber, contribuindo para o desenvolvimento científico, social, político, econômico e cultural. Nessa tarefa, a universidade encontra-se sob o paradigma de um mundo globalizado, centrado no conhecimento, ganhando consenso o entendimento de que o conhecimento produzido na universidade por meio da investigação e difundido no tecido social a partir de atividades de ensino e de extensão configura-se como um dos principais compromissos da universidade com a sociedade (GEORGEN, 2006).

Parece-nos que o legado do movimento de 1918, em Córdoba, Argentina, que enfatizava a importância de se manter uma relação intrínseca entre a universidade e a sociedade, em que caberia à função da extensão universitária uma preocupação com os problemas nacionais, permaneceu consubstanciada em diferentes projetos nas IES, marcados pelo idealismo de alguns docentes e discentes. A extensão universitária conclamou para si o entendimento de que a universidade deveria se comprometer socialmente; contudo, de modo restritivo, por vezes foi implementada quase que exclusivamente pela oferta de cursos de extensão, pela organização de eventos acadêmicos e, em alguns casos, nas universidades “filantrópicas”, pela promoção, de forma gratuita, de serviços destinados às pessoas carentes.

Sem recursos para o financiamento, sem uma legislação própria no âmbito do governo federal para as IES públicas e privadas, os anos 1990 marcam uma extensão que se vê premida por um lado pela crise da própria universidade e por outro pela busca por reconhecimento como instrumentalizadora da dialética teoria/prática incumbida de um trabalho interdisciplinar capaz de favorecer a visão integrada do social. Nesse cenário, cabe destacar o papel do Fórum de Pró-Reitores de Extensão das Universidades Públicas Brasileiras (Forproex), que desde 1987 organiza-se em defesa da institucionalização da prática extensionista e pelo corolário de significados políticos da extensão brasileira, e do Fórum de Extensão das Instituições de Ensino Superior Particulares (Forexp), que a partir de 2002 articulou o debate sobre os desafios da extensão pelos setores privados da educação superior.

Nos primeiros anos do século XXI, Santos (2004) defendeu uma reforma democrática da universidade e sua inserção na sociedade pós-moderna em função do duplo desafio que se interpõe à universidade: há exigências cada vez maiores por parte da sociedade, ao mesmo tempo em que se tornam cada vez mais restritivas as políticas de financiamento das suas atividades por parte do Estado. Com o objetivo de prover soluções para os desafios da universidade no século XXI, a Organização das Nações Unidas para a Educação, a Ciência e a Cultura (Unesco) promoveu, em 1998, a *Conferência Mundial sobre Educação Superior no Século XXI: visão e ação* (UNESCO, 1998) e, em 2009, a *Conferência Mundial sobre o Ensino Superior 2009: as novas dinâmicas do Ensino Superior e pesquisas para a mudança e o desenvolvimento social* (UNESCO, 2009). O documento de 2009 enfatiza os desafios e as dificuldades que permeiam o desenvolvimento da educação superior, entre eles: o financiamento; a igualdade de condições de ingresso e permanência nos estudos; o desenvolvimento e a manutenção da qualidade do ensino, pesquisa e serviços de extensão; a relevância dos programas oferecidos e a empregabilidade de formandos e egressos. A declaração considerou que a tecnologia – que modifica os modos de produção, administração, difusão, acesso e controle do conhecimento – desafia a educação superior.

A introdução, em 2004, do conceito de RSES no âmbito normativo por meio do Sinaes, na condição de uma das dez dimensões da avaliação institucional, mobilizou as instituições de educação superior para entender seu significado e atender a suas exigências, poucos esclarecidas pelo próprio governo.

Concomitantemente a essa dimensão legal, estudos mostram a coexistência de vários entendimentos do que seria a RSES – a mesma que na literatura é abordada a partir de diversos ângulos: a) tradição universitária; b) tendência do mercado; c) normatização estatal; d) estratégia de gestão das organizações; e) valores para o desenvolvimento humano; e f) projetos sociais extensionistas (CALDERÓN, PEDRO, VARGAS, 2011).

A compreensão da RSES no contexto do Sinaes despertou a curiosidade científica de pesquisadores que produziram dissertações de mestrado acadêmico ou profissional e teses de doutorados; somente entre 2005 e 2011 foram produzidos 38 estudos, sendo que mais da metade deles estavam preocupados em compreender a relação entre a RSES e a gestão universitária, focalizando tanto a questão da gestão universitária e a formação humana quanto as relações entre gestão universitária e desempenho institucional no mercado educacional, de maneira semelhante ao mundo empresarial corporativo. Da totalidade desses estudos, um quarto, aproximadamente, se preocupavam em compreender os aspectos conceituais e normativos com foco predominante no setor privado, enfatizando: a RSES no contexto do Sinaes; a RSES no contexto do setor privado; e a RSES e sua relação com a extensão universitária. O quarto dos estudos restantes focou sua preocupação teórica com a compreensão da relação entre RSES e a formação universitária voltada para a consciência do aluno sobre seu papel na sociedade e o encaminhamento de ações criativas para a transformação da realidade, analisando experiências concretas em diversos cursos de graduação.

Conforme apontam Martí-Noguera, Calderón e Fernandez-Godenzi (2018), a partir da sistematização da literatura, a operacionalização do Sinaes apresentou uma série de fragilidades e potencialidades. As fragilidades geraram ações questionáveis nas IES do setor privado, totalmente desfocadas das atribuições de sua missão.

A principal fragilidade é a ausência de uma concepção clara e objetiva, em termos de operacionalização, do que se entenderia por RSES e de quais seriam seus critérios de avaliação. A única orientação governamental estava centrada no artigo 3º da Lei do Sinaes, anteriormente mencionada, na qual se vincula a RSES com “a contribuição em relação à inclusão social, ao desenvolvimento econômico e social, à defesa do meio ambiente, da memória cultural, da produção artística e do patrimônio cultural” (BRASIL, 2004). Essa explicitação conceitual somente foi corrigida oito anos depois, em 2012, quando o governo brasileiro lançou um glossário no qual explicita seu entendimento do que seria a RSES. Na medida em que a lei não explicita que essas contribuições seriam decorrentes das atividades de ensino, pesquisa e extensão, muitas IES do setor privado passaram a criar departamentos de RSES, à semelhança das organizações empresariais, passando a implementar ações como se fossem ONGs dentro da própria IES, ou como se fossem uma empresa que passa a apoiar ONGs, no campo da assistência, muitas vezes de forma totalmente desconexa das atividades de ensino e de pesquisa.

Uma segunda fragilidade apontada pelos autores, também decorrente da falta de clareza do que seria a RSES, é o fato de ter induzido a uma confusão entre RSES e Extensão Universitária, na medida em que os aspectos abordados na lei como sendo RSES dizem respeito, em certa forma, às atividades extensionistas.

Uma terceira fragilidade – talvez a mais grave – é o fato de que a Lei do Sinaes acabou gerando a impressão de que contribuir em relação à inclusão social, ao desenvolvimento econômico e social, à defesa do meio ambiente, da memória cultural, da produção artística e do patrimônio cultural seria a finalidade da universidade, deixando-se de lado o fato de ser uma decorrência de suas principais atribuições, que seriam a geração do conhecimento e a formação profissional por meio do ensino, pesquisa e extensão.

Entretanto, apesar dessas fragilidades, os autores apontam algumas importantes potencialidades, em termos de consequências não previstas. A normatização da RSES representou um avanço para o fortalecimento da dimensão pública das IES com fins lucrativos, uma vez que despertou uma corrente para a implementação e o fortalecimento de estruturas voltadas para a implantação de projetos dirigidos à comunidade, potencializando-se a extensão universitária e colocando-se nas agendas institucionais as reflexões sobre a RSES. A essa potencialidade soma-se outra – que particularmente acreditamos ser a mais importante –: a obrigatoriedade da RSES tornou-se um imperativo para todas as IES que compõem o Sistema Federal de Ensino Superior, independentemente do tipo de instituição,

porte ou natureza administrativa. Essa iniciativa ganha relevância uma vez que a extensão universitária é uma atividade obrigatória somente para as Universidades e não para os Centros Universitários ou Faculdades. Desse modo, com o Sinaes todas as IES do país passam a ter que demonstrar sua Responsabilidade Social.

Aos reler as “Doze Premissas” (CALDERÓN, 2008), podemos afirmar sua vigência e sua atualidade. Nesse sentido, concordamos quando o autor destaca, entre outras premissas mencionadas:

- a) o fato de a RSES se traduzir no esforço contínuo e permanente para que as IES cumpram sua missão institucional, sustentada no desenvolvimento de ações e nos serviços que possuem, na sua essência, uma função pública não estatal;
- b) no Brasil, a maioria de IES do país e do setor privado são empreendimentos educacionais com a missão de se tornarem espaços de formação e capacitação dos recursos humanos necessários para o desenvolvimento brasileiro. Assim sendo, a RSES diz respeito à garantia da boa qualidade de ensino para os cidadãos que buscam sua formação na graduação e/ou na pós-graduação;
- c) não há atrito entre a RSES e a extensão universitária, pois a primeira, com o termo compromisso social, diz respeito às discussões sobre a função social das IES na sociedade brasileira. A segunda é uma das três atividades universitárias que possibilitam o cumprimento, pela Universidade, de sua função social;
- d) as IES e suas práticas acadêmicas não podem ser confundidas com as ações sociais desenvolvidas por ONGs ou entidades assistencialistas, uma vez que não faz parte da missão das IES desenvolver meros projetos assistencialistas. A missão das IES é promover competências por meio do desenvolvimento de produtos e serviços de natureza educacional. Os projetos de intervenção social constituem atividades acadêmicas, espaços de aprendizagem por excelência para colocar em prática os quatro pilares da educação proclamados pela Unesco, ou seja, não somente aprender a fazer, mas também “aprender a viver juntos” e “aprender a ser”;
- e) a RSES não deve se restringir a um único departamento ou setor dentro da estrutura das IES, uma vez que diz respeito a valores que perpassam toda a estrutura universitária, sendo que isso não impedirá a existência de um departamento que articule e monitore os esforços institucionais; e
- f) falar da RSES significa fazer referências a princípios e valores direcionados ao desenvolvimento humano condensados nos projetos pedagógicos e nas diretrizes institucionais. Tais princípios podem ser subdivididos em três âmbitos: pessoal (dignidade das pessoas, integridade, inclusão, multidiversidade etc.); social (equidade social, sustentabilidade, diversidade, solidariedade etc.); universitário (excelência acadêmica, compromisso com a verdade, interdependência e transdisciplinaridade).

A atualização das “Doze Premissas” (CALDERÓN, 2008) leva-nos a apontar um conjunto de novas premissas pensando em auxiliar nas discussões dos gestores universitários preocupados com a implementação e/ou o fortalecimento de uma política institucional de RSES:

Premissa nº 1

Diferentemente da Lei do Sinaes, de 2004, somente em 2012 o governo brasileiro deu maior concretude ao termo Responsabilidade Social, o mesmo que “se refere às ações da instituição (com ou sem parceria) que contribuem para uma sociedade mais justa e sustentável. Nesse sentido, deverão ser verificados trabalhos, ações, atividades, projetos e programas desenvolvidos com e para a comunidade, objetivando a inclusão social, o desenvolvimento econômico, a melhoria da qualidade de vida, da infraestrutura urbana/local e a inovação social” (BRASIL, 2014, p. 35). Trata-se de um entendimento que deveria nortear a ação das IES, com destaque para dois aspectos presentes no referido documento: a RSES envolve “ações da instituição com ou sem parceria” e, principalmente, envolve um conjunto de ações “com e para a comunidade”. Repare-se que, além da vinculação existente na Lei do Sinaes entre RSES e suas contribuições para 1) inclusão social, 2) desenvolvimento econômico e social, 3) defesa do meio ambiente, 4) memória cultural, 5) produção artística e 6) patrimônio cultural, **o novo documento enfatiza outras áreas**, como 7) melhoria da qualidade de vida, 8) infraestrutura urbana/local e 9) inovação social.

Premissa nº 2

Para que as IES ganhem legitimidade junto à comunidade que a financia, é importante a transparência de informações na forma de devolutiva à sociedade, com indicadores de desempenho explícitos. Vivemos em tempos de *accountability*, nos quais alunos e parceiros em potencial querem obter informações, saber sobre com quem estão dialogando. Além disso, o próprio planejamento e a tomada de decisões exigem cada vez mais indicadores de desempenho para nortear ações e aprimorar-se. Nesse sentido, convém destacar o papel estratégico que tem a construção de indicadores que permitam dimensionar o trabalho realizado. Para tanto, é importante construir com o conhecimento produzido sobre indicadores pelas universidades, organizações multilaterais, governos; como exemplo citamos o estudo de Nascimento *et al.* (2015), que, a partir de sua tese de doutorado, constrói indicadores objetivos para monitorar cada uma das áreas contempladas pelo governo no que tange à RSES. Como exemplo, podemos citar uma das áreas contempladas na RSES, como a inclusão social. No quadro nº 1, o autor em questão criou o que chama de oito subcritérios e 16 atributos passíveis de serem mensurados; entre eles, destaca-se: no subcritério comunicação e visualização, o monitoramento do atributo, sinalização tática e visual; no subcritério acessibilidade a edificação, destacam-se como atributos monitorar as vias de acesso ao prédio, ao andar térreo e aos andares superiores; no subcritério ergonomia adequada,

destacam-se os atributos cadeiras específicas para pessoas com deficiência, e mesas e superfícies para o desenvolvimento de atividades dessas pessoas. Assim, o autor criou um conjunto de indicadores em todas as áreas contempladas no Sinaes no tocante à RSES, incluindo mais uma área: defesa da produção esportiva e saúde.

Quadro 1 – Subcritérios e atributos do critério de avaliação

CRITÉRIO	SUBCRITÉRIO	ATRIBUTOS
1. INCLUSÃO SOCIAL	1.1 Comunicação e sinalização	<ul style="list-style-type: none"> • Sinalização tátil e visual
	1.2 Acessibilidades em edificações	<ul style="list-style-type: none"> • Via de acesso ao prédio • Acesso ao andar térreo • Acesso aos andares superiores
	1.3 Sanitários acessíveis	<ul style="list-style-type: none"> • Sanitários acessíveis para portadores de cadeiras de rodas
	1.4 Ergonomia adequada	<ul style="list-style-type: none"> • Mesas ou superfícies para o desenvolvimento das atividades pelas pessoas com necessidades especiais • Cadeiras para pessoas com necessidades especiais
	1.5 Profissionais intérpretes de libras	<ul style="list-style-type: none"> • Professor(es) com formação em libras • Técnico(s) Administrativo(s) com formação em libras
	1.6 Eventos organizacionais	<ul style="list-style-type: none"> • Eventos realizados ao ano • Número de curso da instituição
	1.7 Ocupação de vagas por estudantes da microrregião	<ul style="list-style-type: none"> • Vagas ocupadas por estudantes da microrregião ao ano • Vagas ocupadas por estudantes do(s) Estado(s) ao ano • Vagas totais ocupadas ao ano
	1.8 Valores éticos, morais e legais.	<ul style="list-style-type: none"> • Processos analisados e concluídos ao ano • Total de processos formalizados ao ano

Fonte: Nascimento *et al.* (2018)

Premissa nº 3

Se a RSES, desta vez normatizada pelo governo, diz respeito à função social da universidade, o tripé (ensino, pesquisa e extensão) – isto é, as três funções da universidade – é o meio pelo qual as IES contribuem com o desenvolvimento da sociedade que as financia. Considerando que a grande maioria das IES brasileiras são vocacionadas para a atividade do ensino, a contínua procura pela excelência acadêmica deveria ser o norte para o cumprimento de sua RSES. Nesse sentido, a procura de estratégias de melhoria da aprendizagem dos alunos; o aprimoramento dos mecanismos de avaliação da aprendizagem e da atuação docente; a contínua atualização dos projetos pedagógicos; o estímulo ao protagonismo dos alunos; o diálogo contínuo com os empregadores; a incorporação de valores voltados para a construção de uma cidadania planetária, contemplando diretrizes nacionais e orientações internacionais, devem ser práticas contínuas na gestão acadêmica. Dentro desse processo, o monitoramento via indicadores é uma estratégia de aprimoramento que cada vez mais ganha importância na gestão dos diversos cursos e serviços oferecidos pelas universidades. *Rankings*, índices e tabelas classificatórias, promovidas pela própria IES ou por agentes externos, poder público ou setor privado – como IGC, Enade, *Ranking* Universitário Folha e Guia do Estudante –, podem ser importantes ferramentas para o monitoramento do desempenho institucional e para a implementação de estratégias de aprimoramento via *benchmarking*, bem como para mostrar à sociedade, em termos de *accountability*, a qualidade dos serviços ofertados e, portanto, da RSES.

Premissa nº 4

Para as IES do setor privado, a captação de alunos é uma preocupação permanente para garantir a saúde financeira – e, por consequência, a viabilização dos empreendimentos educacionais – e dar concretude à sua Responsabilidade Social. A competição no mercado educacional assume diversos matizes, dependendo das características dos mercados, de suas dimensões e dos atores. Se por um lado a expansão dos grupos empresariais reconfigurou e vem configurando a geopolítica da concorrência, por outro, a liberalização da expansão dos cursos via EAD e a ampliação das cargas horárias não presenciais assumem hoje o papel dinamizador de uma nova forma de oferecimento de cursos em termos de estratégias de aprendizagem, custos operacionais e modificação da forma de realização do trabalho docente, colocando em xeque o contínuo equacionamento de custos e qualidade, de acordo com o nicho de mercado no qual a IES está inserida. Se tradicionalmente, em contexto de mercados, o tom da atuação institucional é a competição entre IES, vêm surgindo novas práticas e experiências denominadas *coopetition* – ou coopetição – entre IES (DAL-SOTO, MONTICELLI, 2017) – muitas delas entre as próprias concorrentes – para atingir os objetivos institucionais em termos de compartilhamento de boas práticas acadêmicas, bem como de aquisição de bens e serviços educacionais. De acordo com os autores citados, a dicotomia entre competição e

cooperação não atende mais às relações interorganizacionais. A *coopetition* ou coopetição evidencia relações paradoxais nas quais as IES competem e cooperam simultaneamente em diferentes áreas e sob diferentes níveis de interação.

Premissa nº 5

Ao compreendermos a extensão universitária como dimensão do trabalho desenvolvido pela academia no ensino e na pesquisa, na formação de recursos humanos e na produção e divulgação do conhecimento produzido, cabe considerar seu caráter intrínseco ao currículo do aluno. A curricularização da extensão pode ser entendida como um reconhecimento da inclusão curricular das práticas e dos estudos advindos da extensão universitária, dada sua capacidade de diálogo interdisciplinar forjada em atividades naturalmente articuladas de investigação e ensino-aprendizagem no ato educativo, estão evidentes na formação integral dos estudantes. O caráter de uma função integradora das demais funções de pesquisa e ensino implica não tão somente em atribuir-lhes créditos ou carga horária num plano de estudos, mas pressupõe incorporar a extensão ao conjunto de disciplinas e/ou atividades previstas num currículo – seja como parte de integração das funções de ensino e pesquisa, seja como forma de oferecer uma formação mais conectada com a realidade complexa e as problemáticas sociais. A curricularização da extensão pode promover abordagens mais criativas de compressão e transformação do próprio currículo e o refinamento do compromisso ético-político dos atores nas IES. O grande diferencial de uma instituição que exerce a Responsabilidade Social e que redefiniu sua proposta de currículo numa sociedade complexa é a capacidade de os projetos político-pedagógicos não estarem focados simplesmente nas estratégias utilizadas junto à comunidade do seu entorno, mas, de modo crítico e reflexivo, repensarem o conceito de educação em seu projeto institucional e os princípios que devem reger a formação humana com respeito à liberdade, à solidariedade, à sustentabilidade planetária e ao exercício corresponsável da vivência. A curricularização da extensão impõe às IES investigar e valorizar o que realizam, de modo a redimensionar os processos e as formas assumidas como trabalho pedagógico em função de abordagens interdisciplinares e da construção de conhecimento participativo, revendo o que se deflagra pelas demandas que recebem, bem como tendo como fundamento de processos de validação e elaboração de conhecimento científico os processos de ensinar. Diversidade, flexibilidade e articulação imprimem um novo sentido ao currículo na formação superior.

Premissa nº 6

A Responsabilidade Social no ensino superior deve estar em tudo que cerca a vida do estudante nas IES. Entendida também pelo restabelecimento da dignidade e do compromisso de uns com os outros, a RSES expressa seu papel ativo no engajamento civil e na participação cidadã. Estamos diante

de um declínio do engajamento civil e da participação cidadã nos assuntos de interesse geral – o que reivindica a necessidade de proporcionar um valor social à formação no nível superior em relação ao mundo real. Ao compreendermos como expressão da formação cívica e como atuação responsável na comunidade (Jacoby, 2009, *apud* Santos Rego, 2013, p. 571) é preciso refletir sobre as formas como expressamos a RSES. A atuação episódica, fortuita e desatrelada de um rigoroso entendimento científico dos problemas sociais deve ser superada nos espaços de atuação, tendo em tela o risco que se assume também ao adotar posturas alicerçadas em pensamentos equivocados sobre a redenção da sociedade. Compreende-se que para a formação para o compromisso cívico é preciso cuidar com esmero da forma como as instituições se conectam com as demais organizações – instituições públicas, empresas, terceiro setor – em função do seu desenvolvimento. A adoção de uma postura de participação cidadã e cívica reconfigura a construção de iniciativas – programas e projetos – com uma perspectiva de prazo mais longo, reconhecendo a prevalência dos enfoques metodológicos a serem adotados, e da avaliação de seus efeitos. Por outro lado, é preciso promover no âmbito das IES espaços e condições favorecedoras para que o estudante seja fortalecido nos seus próprios ideais e opiniões, sendo capaz de promover a leitura da realidade do mundo e nele engajar-se socialmente de forma comprometida e crítica.

Premissa nº 7

A Responsabilidade Social do ensino superior beneficia tanto às organizações quanto ao entorno social no qual elas se inserem, sendo viabilizada pelos atores da universidade. Numa perspectiva crítica de reflexão sobre os processos científicos-metodológicos necessários e de abordagem participativa que se requer, é preciso não se descurar da formação dos docentes. A tradição universitária, infelizmente, preparou os quadros docentes para o trabalho independente. Do funcionamento das disciplinas de modo autônomo ao recorte nos processos de investigação, não se tem privilegiado a formação mais colaborativa e interdependente dos professores para uma atuação conjunta. Entendemos que as próprias atividades de RSES são, por si só, situações formativas complexas, tanto pelos conflitos inerentes à natureza das intervenções como pelos compromissos e ideários que anunciam – o que supõe novo perfil docente. Superar o isolamento docente passa a ser compreendido como desafio para uma educação que se move para perceber a complexidade existente na vida cotidiana, na medida em que a RSES concretamente nos remete a práticas éticas elaboradas em espaços de colaboração, integração, postura multiprofissional e pensamento interdisciplinar. A contínua busca da excelência no âmbito da RS reafirma a imperiosa necessidade de valorizar o trabalho docente colaborativo. Um caminho seguro para as IES será a formação alicerçada em políticas de valorização dos docentes, nas quais sejam estimulados a rever suas posturas sobre ensinar e aprender em contextos de valorização do bem comum, do desenvolvimento sustentável e da dignidade humana.

Premissa nº 8

Refletir sobre a RSES significa pensar não só os deveres e as obrigações das IES em contexto democráticos e de autonomia, mas debater sobre uma instituição que, nos âmbitos interno e externo, se abre à inovação tecnológica. O reconhecimento de novos paradigmas tecnológicos penetrando toda a sociedade e a constatação da inovação como atributo de sucesso e crescimento das empresas no cenário global impõem sobre as IES um duplo desafio: como formadora e como organização. Cabe à IES, ao reconhecer que a inovação as tem transformado por dentro – com novos modelos de gestão e o uso das tecnologias digitais, de comunicação e de informação – nas funções de ensino, pesquisa e extensão, ensejar a criação de condições favorecedoras para que os atores da universidade – docentes e estudantes – expostos à realidade de constante inovação, encorajem-se a pensar por si mesmos, compreendendo a sua responsabilidade na inovação de tecnologias, métodos, produtos e processos. A inovação, como cultura, é imperativa para que as IES usem nos modelos de formação, no desenvolvimento de uma dinâmica curricular em que a vinculação com a sociedade possa ser a porta por onde se coloca em jogo o potencial de criação em busca de soluções que visam a transformação da realidade. Entretanto, se a inovação é possibilitada por todo um conjunto de iniciativas na gestão, na pesquisa, no ensino e na extensão, a RSES pode ampliar e aprofundar o seu viés solidário ao resgatar no debate as intenções e os rumos da inovação.

Referências

BRASIL. Presidência da República. Lei nº 10.861, de 14 de abril de 2004. **Institui o Sistema Nacional de Avaliação da Educação Superior – Sinaes e dá outras providências**. Diário Oficial da União, Brasília, DF, n.72, 15 abr. 2004. Seção 1, p.3-4. Disponível em: <http://www.planalto.gov.br/ccivil_03/_Ato2004-2006/2004/Lei/L10.861.htm>. Acesso em: 14 mar 2019.

CALDERON, A. I. **Doze premissas para a construção de uma política institucional de Responsabilidade Social nas IES**. In: Revista Responsabilidade Social, ABMES, n. 3, 2008.

CALDERÓN, A. I.; VARGAS, M. C.; PEDRO, R. F. **Responsabilidade Social da Educação Superior: a metamorfose do discurso da Unesco em foco**. Interface (Botucatu. Impresso), v. 15, p. 1185-1198, 2011.

CALDERÓN, A. I.; GOMES, C. F.; BORGES, R. M.. **Responsabilidade Social da Educação Superior: mapeamento e tendências temáticas da produção científica brasileira (1990-2011)**. In: Revista Brasileira de Educação, v. 21, p. 653-679, 2016.

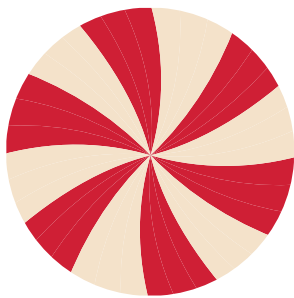

Responsabilidade Social da Educação Superior: oportunidades e desafios da curricularização da extensão para instituições do setor privado

Fernanda Mesquita Serva¹

Carlos da Fonseca Brandão²

Introdução

A publicação pelo Conselho Nacional de Educação (CNE) da Resolução nº 7, de 18 de dezembro 2018, que estabeleceu as Diretrizes para a Extensão na Educação Superior Brasileira, pode representar uma grande oportunidade para as Instituições de Ensino Superior (IES) – em especial as universidades – pois pode gerar uma nova oportunidade para que tais instituições mantenham ou reconquistem posição de destaque em seu contexto social, como importante polo gerador de conhecimento destinado não apenas ao seu público externo, mas também para a população circunvizinha, a partir da apreensão das necessidades de cada localidade.

1 Doutoranda em Educação pela Universidade Estadual Paulista (Unesp – *Campus* Marília). Pró-reitora de Pesquisa, Pós-graduação e Ação Comunitária da Universidade de Marília (Unimar). fernanda@unimar.br

2 Pós-doutor pela Universidad Autónoma de Barcelona, pela Universitat Rovira I Virgili e pela Uppsala Universitet; doutor em Educação pela Universidade Estadual Paulista (Unesp – *Campus* Marília). Livre-docente em Estrutura e Funcionamento do Ensino Fundamental e Médio pela Universidade Estadual Paulista (Unesp – *Campus* Assis); professor adjunto do Departamento de Educação da Unesp – Assis e do Programa de Pós-graduação em Educação da Unesp – Assis; coordenador do Coletivo de Pesquisadores em Políticas Educacionais (Coppe). cbrandao@assis.unesp.br

Tais diretrizes, visando dar cumprimento à Meta 12.7 da Lei nº 13.005/2014, que aprovou o Plano Nacional de Educação – PNE 2014-2024, acabou por ampliar o rol de atividades que podem ser realizadas visando a curricularização da extensão, mantendo programas e projetos, mas incluindo também cursos, oficinas, eventos e prestação de serviço.

Além disso, apesar de não citar expressamente o termo indissociabilidade, a referida Resolução determina que as atividades de extensão inseridas no currículo – ou seja, curricularizadas – precisam ser desenvolvidas de forma articulada com as atividades de ensino e pesquisa. Esse (parece-nos) é o grande desafio das IES, pois não basta que as atividades de extensão sejam realizadas com o fim de dar cumprimento à sua responsabilidade social, sendo necessária a articulação entre ensino/pesquisa/extensão – tema que será desenvolvido no presente trabalho, a partir de pesquisa documental, de cunho exploratório, analítico-descritiva, que adotou os métodos bibliográfico e descritivo.

A Responsabilidade Social das instituições de educação superior

O termo *Responsabilidade Social* foi cunhado a partir de ideias de Robert Owen, empresário inglês que, no início do século XIX, passou a defender a adoção de práticas empresariais que tinham como preocupação o papel social das empresas (CARVALHO; MEDEIROS, 2013, p. 18), partindo da premissa de que as atividades empresariais incluem “...obrigações que uma organização assume por meio de ações que projetem e melhorem o bem-estar da sociedade à medida que procura atingir seus próprios interesses” (CHIAVENATO; ARÃO, 2004, p. 332).

Assim, no caso das IES, além de atingir os seus objetivos – que nos parece gerar conhecimento e torná-lo acessível –, devem desenvolver atividades que tenham como objetivo melhorar o bem-estar das comunidades nas quais estão inseridas, cumprindo a sua Responsabilidade Social. Essas atividades aparentemente acessórias podem ser tidas como principais, uma vez que podem ser utilizadas para fomentar a própria produção de conhecimento, por meio das pesquisas; transmiti-la, pelo ensino; e aplicá-la pela prática, por meio da extensão universitária – tudo de forma indissociável, ou, em outras palavras, articulada.

A inclusão da Responsabilidade Social como uma das obrigações das IES deu-se pela Lei nº 10.861, de 14 de abril de 2004, que, ao criar o Sistema Nacional de Avaliação da Educação Superior (Sinaes), expressamente previu que tais instituições seriam avaliadas em várias dimensões, entre elas a sua Responsabilidade Social – em especial no tocante “...à sua contribuição em relação à inclusão social, ao desenvolvimento econômico e social, e à defesa do meio ambiente, da memória cultural, da produção artística e do patrimônio cultural” (art. 3º, inciso III).

Essa definição acabou sendo objeto de crítica, pois, segundo Noguera, Calderón e Godenzi (2017, p. 11), “en el enfoque conceptual aplicado las acciones de RS no serían un medio para una enseñanza y una investigación socialmente responsable, por el contrario serían un medio para la construcción de una sociedad más justa y sustentable, tergiversándose el papel histórico das IES”.

Uma das formas que a IES tem de cumprir sua Responsabilidade Social é a prestação de serviço, que, segundo o Fórum de Pró-reitores de Extensão das Instituições Públicas de Educação Superior Brasileiras (Forproex), ao estabelecer a sua versão de Política Nacional de Extensão Universitária, é uma atividade de extensão universitária:

Realização de trabalho oferecido pela Instituição de Educação Superior ou contratado por terceiros (comunidade, empresa, órgão público etc.); a prestação de serviços caracteriza-se por intangibilidade, inseparabilidade processo/produto e não resulta na posse de um bem (FORPROEX, 2007, p. 39).

No caso, contudo, é extremamente importante esclarecer que a prestação de serviços somente poderá ser considerada uma atividade de extensão se estiver integrada no tripé acadêmico com o ensino e a pesquisa, uma vez que é possível que uma universidade desenvolva a prestação de serviços no âmbito de suas atividades relacionadas à Responsabilidade Social sem que tal prestação de serviços guarde qualquer relação com as suas atividades educacionais. Assim, é possível imaginar três cenários para a prestação de serviços por uma IES: (1) a prestação de serviço é meramente uma atividade assistencial, sem vinculação com o ensino e a pesquisa; (2) a prestação de serviços restringe-se ao âmbito da Responsabilidade Social da IES e não envolve a participação de alunos e professores; e (3) a prestação de serviço envolve a participação de alunos e professores, está integrada com ensino e pesquisa, bem como permite a integração da IES com a sociedade – inclusive no âmbito da inovação social e tecnológica: os cidadãos, uma empresa, um órgão público etc.

A título de exemplo, é possível que uma instituição de ensino mantenha um ambulatório médico, no qual seus alunos realizem estágios obrigatórios com profissionais da área da saúde, e as atividades desenvolvidas em tal ambulatório, apesar de se caracterizarem como uma prestação de serviço, não se caracterizem como atividade de extensão se não estiverem relacionadas, mais uma vez, ao tripé acadêmico, de forma articulada com ensino e pesquisa. Isso ocorre porque, algumas vezes, a prestação de serviço é concebida como uma prática meramente voltada para questões sociais, pois “as práticas assistencialistas/paternalistas estão enraizadas na sociedade brasileira. Muitas vezes, a comunidade apenas espera algo da universidade” (DEUS; HENRIQUES, 2017, p. 86). Por essa visão, a instituição de ensino acaba sendo concebida como uma prestadora de serviços públicos, em substituição ao Estado, assumindo um ônus que não lhe cabe.

Além disso, é possível imaginar a situação de uma instituição de ensino que, a fim de dar cumprimento à sua Responsabilidade Social, patrocine a prestação de serviços de natureza pública por outra entidade, sem qualquer relação com as suas atividades acadêmicas. Por exemplo, se uma universidade patrocinar uma Organização Não Governamental (ONG) para a prestação de serviços de saúde em comunidades carentes, existirá a prestação de serviços, mas não se tem uma atividade de extensão universitária.

Por fim, a prestação de serviços pode ocorrer quando alunos e professores, em atividades que integrem ensino, pesquisa e extensão, atendem a demandas da comunidade – seja dos cidadãos, de órgãos governamentais ou mesmo as do mercado, com o que a “universidade estaria renovando a atualidade e a vigência das suas finalidades” (CALDERÓN, 2000, p. 157).

Na verdade, essas concepções de prestação de serviço caracterizam o embate, citado por Adolfo Calderón (2000), entre os paradigmas social-universalista e mercantil-individualista. Pelo primeiro deles, seria papel da universidade – em especial por meio de suas ações de extensão – prestar serviços sociais que atendem às demandas da sociedade, inclusive com caráter assistencialista, como a prestação de serviços médicos por meio de clínicas e hospitais universitários. De acordo com o paradigma mercantil-individualista, caberia à universidade atender às demandas do mercado, investindo em inovação, por exemplo, a fim de colaborar com o desenvolvimento econômico do país e dos membros da sociedade.

Claro que essas duas concepções não são excludentes, mas a universidade dificilmente conseguirá atender a todas as tarefas que lhe são atribuídas. Na verdade, como a expectativa e o número de demandas – internas e externas – são excessivamente grandes, na prática, as universidades e instituições de ensino centram suas atividades no atendimento de demandas consideradas prioritárias, a partir de sua vocação e missão estabelecida (CALDERÓN, 2000, p. 154).

O risco, porém, é que as IES, na ânsia de cumprir sua Responsabilidade Social, executem de forma inadequada atividades de extensão universitária – o que pode, segundo Botomé (1996, p. 49), ser um dos grandes responsáveis pela descaracterização das universidades, que passaram a realizar, de forma indevida, atividades que deveriam ser executadas por outras instituições sociais, deixando de se dedicar à busca da produção do conhecimento, objetivo que as diferencia dessas outras instituições.

Assim, apesar do preceito trazido pelo Sinaes, as IES precisam ter em mente que a sua principal função é gerar conhecimento, e não um conhecimento convencional, mas sim um “...conhecimento pluriversitário, transdisciplinar, contextualizado, interativo, produzido, distribuído e consumido com base nas novas tecnologias de comunicação e de informação” (SOUSA SANTOS, 2011, p. 63).

As ações de extensão, que congregam os programas, projetos, cursos, eventos e a prestação de serviços, devem promover a integração da universidade com a sociedade, realizar-se no âmbito educacional e desenvolver-se no tripé acadêmico, com ensino e pesquisa. Nesse sentido, importa reiterar que os cursos e eventos, se destinados para os alunos e com o objetivo de promover um conhecimento complementar, dificilmente podem ser caracterizados como uma ação de extensão que efetivamente permita a integração da universidade com a sociedade. Assim, devem ser prestigiados programas, projetos e a prestação de serviços que efetivamente permitam essa integração, colocando-se os cursos e eventos em um segundo plano e deles exigindo-se algo mais do que apenas uma atividade com vocação para o ensino.

Contudo, apesar da importância do conceito de extensão e do rol de ações elaborados pelo Forproex, é forçoso reconhecer que à extensão podem ser atribuídos diferentes conceitos, pois, por se tratar de uma relação da universidade com a comunidade externa, dependendo de qual comunidade se inter-relaciona com a universidade, podem haver diferentes conceitos de extensão (ROCHA, 1984, p. 57):

[...] não há uma única maneira de encarar a extensão universidade (sic); existem, isto sim, extensões da universidade, em direção a comunidades, instituições, organizações, em relação a classe dominante ou dominada, de acordo com a proposta política dos grupos que participam da ação extensionista. Como não há uma proposta unitária, uma única formulação ou uma única maneira de encarar o processo de extensão, torna-se difícil, para alguns, considerar como extensão universitária a atuação de grupos que praticam ações completamente diversas das suas...

Apesar dessa multiplicidade de possibilidades de conceituação, para as novas Diretrizes para a Extensão na Educação Superior do Brasil, extensão universitária é “...a atividade que se integra à matriz curricular e à organização da pesquisa, constituindo-se em processo interdisciplinar, político-educacional, cultural, científico, tecnológico, que promove a interação transformadora entre as instituições de ensino superior e os outros setores da sociedade, por meio da produção e da aplicação do conhecimento, em articulação permanente com o ensino e a pesquisa” (BRASIL, 2018a, p. 17).

Além disso, Diretrizes já mencionadas explicitaram a necessidade de que tais atividades de extensão universitária sejam curricularizadas, devendo “...compor, no mínimo, 10% (dez por cento) do total da carga horária curricular estudantil dos cursos de graduação, as quais deverão fazer parte da matriz curricular dos cursos” (BRASIL, 2018a, p. 17).

O desafio da IES, a partir de agora, está em identificar a sua vocação dentro do contexto social no qual está inserida e, a partir das demandas da comunidade que pretende atender, estabelecer atividades de extensão universitária que admitam a articulação com ensino e pesquisa, atendendo a sua Responsabilidade Social, mas sem se descuidar, contudo, de sua função precípua, que é gerar e tornar disponível o conhecimento.

A experiência do projeto “Amor de criança”

Desde 2013, a partir de convênio³ celebrado entre a Universidade de Marília (Unimar) e a Universidade Estadual Paulista “Júlio de Mesquita Filho” (Unesp – Marília), o Projeto Amor de Criança presta atendimento multidisciplinar para crianças e adolescentes nas especialidades médicas de neurologia, pneumologia, gastroenterologia, bem como nas áreas da odontologia, fonoaudiologia, nutrição, enfermagem, fisioterapia, psicologia e do direito.

As atividades desenvolvidas no Projeto por alunos e professores permitem a aplicação do conhecimento já adquirido – com o atendimento das crianças e dos adolescentes –, bem como criam dados para novas pesquisas, aptas a gerarem novo conhecimento. Surge assim um círculo virtuoso no qual o conhecimento é repassado por atividades de ensino e aplicado por meio de atividades de extensão, gerando pesquisas aptas a produzir novos conhecimentos. O resultado é uma atividade articulada entre ensino/pesquisa/extensão.

Nos diversos cursos de graduação mantidos pela Unimar, a integração do Projeto Amor de Criança já é uma realidade que tem gerado bons frutos – inclusive no curso de Direito, no qual a situação específica de algumas crianças e adolescentes que necessitaram do tratamento com *cannabidiol* foi utilizada como objeto de estudo na aplicação de metodologias ativas de ensino e aprendizagem⁴. Ao final, após a atuação articulada de alunos e professores do curso de Direito da Unimar com representantes do Ministério Público Federal, foram propostas quatro ações civis públicas com o objetivo de compelir a União e o Estado de São Paulo a fornecerem medicamento com o princípio ativo *cannabidiol* para crianças e adolescentes que dele necessitavam⁵.

Além dos excelentes frutos colhidos na graduação, a Unimar, visando incrementar o Projeto, decidiu utilizá-lo como fonte para a realização de novas pesquisas no âmbito da pós-graduação *stricto sensu*. Nesse sentido, em 2017, a IES apresentou perante a Capes uma proposta de Mestrado Acadêmico na Área de Avaliação Interdisciplinar (Área Básica Saúde e Biológicas).

3 Convênio nº 129/2013, celebrado entre a Universidade de Marília (Unimar) e a Universidade Estadual Paulista “Júlio de Mesquita Filho” (Unesp – Marília), publicado no *Diário Oficial da União*, Poder Executivo, Seção I, do dia 10/05/2013, p. 65.

4 A experiência é narrada no artigo DIAS, Jefferson Aparecido; SERVA, Fernanda Mesquita. AGOSTINHO JÚNIOR. Uma proposta de ensino jurídico a partir de experiência com crianças com paralisia cerebral. In AGUIAR, Alexandre Kehrig Veronese; MIHALIUC, Katherine de Macedo Maciel. (Org.). *Questões emergentes sobre a regulação dos cursos de direito no Brasil*. Lumen Juris: Rio de Janeiro, 2018. p. 155-168.

5 Essa iniciativa, no âmbito do Projeto Amor de Criança, no ano de 2016, conquistou o 1º lugar no Prêmio República, promovido pela Associação Nacional dos Procuradores da República (ANPR), na categoria “Constitucional e Infraconstitucional” (IV Prêmio República: conheça os vencedores de 2016. ANPR. Data: 10/05/2016. Disponível em: <<http://anpr.org.br/noticia/4581>>. Acesso em: 11 mar. 2019.

O programa de pós-graduação *stricto sensu* proposto recebeu o nome de Interações Estruturais e Funcionais na Reabilitação, tendo como área de concentração bases estruturais e funcionais da reabilitação, com duas linhas de pesquisa: 1) Reabilitação do Sistema Estomatognático e 2) Arquitetura, estrutura e suas relações com a reabilitação funcional.

Além de a proposta do programa de pós-graduação se valer da experiência acumulada pelos atendimentos prestados no Projeto Amor de Criança, a participação dos mestrandos no mencionado projeto é incentivada – sendo pontuada, inclusive, como atividade complementar, no total de dois créditos por semestre.

O objetivo da inserção dos mestrandos no Projeto Amor de Criança é, segundo o coordenador do programa, “...proporcionar uma formação diferenciada de integração de conhecimentos e habilidades específicas, por meio de uma linguagem translacional, trazendo um conhecimento total da realidade, na busca de melhorias na qualidade de vida e reabilitação estrutural e funcional, além de ações de cidadania” (Plataforma Sucupira, 2017, p. 38).

A proposta de curso novo (APCN) foi aprovada pela Capes na 180ª Reunião do CTC-ES, realizada entre os dias 17 e 19 de outubro de 2018 (BRASIL, 2018). O objetivo foi explicitamente incrementar as atividades de pesquisa com crianças, adolescentes e familiares atendidos pelo Projeto Amor de Criança a fim de gerar conhecimento apto para depois ser repassado, não apenas para alunos e professores, mas também para toda a comunidade – principalmente com o fim de melhorar a qualidade de vida de pessoas que, a despeito de não terem prognóstico de cura, como nos casos daqueles com paralisia cerebral, podem ter melhorada (e em muito) a sua qualidade de vida. Com isso, foi aprovado pela Capes um programa de pós-graduação *stricto sensu* concebido e criado de forma entrelaçada e imbricada com um projeto social.

Nesse sentido, a integração do Projeto Amor de Criança não apenas com os cursos de graduação, mas também com a pós-graduação *stricto sensu*, poderá garantir maior articulação entre ensino, pesquisa e extensão, criando um novo leque de oportunidades – inclusive a partir da realização de novos convênios. A título de exemplo, é possível imaginar a celebração de parcerias com laboratórios de pesquisa (públicos ou privados) para o desenvolvimento de novos medicamentos para crianças e adolescentes com paralisia cerebral e também para aqueles que têm outras espécies de distúrbios neurológicos e são atendidos pelo Projeto.

Com isso, além de desenvolver atividades relacionadas ao cumprimento de sua Responsabilidade Social, a Unimar consegue realizar a curricularização da extensão universitária e a sua articulação com ensino e pesquisa, não apenas nos cursos de graduação, mas também com a sua pós-graduação – possibilidade expressamente prevista, pela primeira vez, pelo art. 2º, parágrafo único, da Resolução nº 7/2018 (BRASIL, 2018a).

Considerações finais

Como demonstrado, a curricularização da extensão universitária é uma grande oportunidade para que as IES institucionalizem suas práticas extensionistas e as incorporem na matriz curricular de cursos oferecidos, desenvolvendo-as de forma indissociável e articulada com as atividades de ensino e pesquisa, proporcionando aos seus alunos uma nova maneira de vivenciar a relação de ensino e aprendizagem por elas desenvolvida.

Acreditamos também que esse processo de curricularização deve ter início nas discussões dos Núcleos Docentes Estruturantes – NDEs, com a participação, se possível, dos próprios alunos e de representantes da sociedade a ser atendida pelas atividades extensionistas.

Parece evidente, contudo, que a curricularização não deve ser concebida apenas como o aumento da carga horária dos cursos, com a atribuição de horas para atividades extensionistas, mas sim pelo desenvolvimento de atividades que, envolvendo pesquisa, ensino e extensão, possam gerar conhecimento pluriversitário destinado ao público interno e também ao público extramuro.

Uma das formas de gerar esse conhecimento pluriversitário, apto a ser aplicado na prática, é a adoção de práticas multidisciplinares que admitam a participação de alunos e professores de diversos cursos (de graduação e de pós-graduação), como é o caso do Projeto Amor de Criança, já apresentado.

Além disso, a curricularização da extensão na pós-graduação pode ser uma grande oportunidade de incrementar um círculo virtuoso na produção de conhecimento, pois a vivência do contexto no qual está inserida a IES pode resultar em inúmeras pesquisas que, por sua vez, produziram novo conhecimento apto a ser repassado por meio de atividades de ensino.

Ainda, a curricularização nos cursos a distância pode ser um diferencial a ser oferecido pela IES e resultar numa maior identificação dos alunos com os cursos oferecidos nos polos, já que as ações serão presenciais – oportunidade que pode, ainda, promover a união de alunos para desenvolver atividades extensionistas que evitem a evasão atualmente tão frequente nos cursos a distância, tendo grande impacto na sociedade.

Por fim, a curricularização é uma excelente oportunidade para que a IES desenvolva nos seus alunos o sentimento de pertencimento, não apenas à própria instituição, mas à comunidade na qual eles estão inseridos – evitando, nesse sentido, a evasão escolar. Com isso, a curricularização pode resultar efetivamente no cumprimento da Meta 12 do PNE 2014-2024 no tocante à elevação da taxa de matrícula dos cursos superiores, além de garantir o cumprimento da Responsabilidade Social das IES, com a prestação de serviços que garantam a construção de uma sociedade mais justa e desenvolvida.

Referências

BARRETO, Arnaldo Lyrio; FILGUEIRAS, Carlos A. L. **Origens da universidade brasileira**. Quim. Nova, Rio de Janeiro, v. 30, n. 7, p. 1780-1790, 2007.

BOTOMÉ, Silvio Paulo. **Pesquisa alienada e ensino alienante**: o equívoco da extensão universitária. Petrópolis: Editora Vozes; São Carlos: EDUFSCar; Caxias do Sul: EDUCS, 1996.

BRASIL. Ministério da Educação. Conselho Nacional de Educação. Parecer CNE/CES nº 608/2018. Portaria nº 1.350, publicada no D.O.U. de 17/12/2018 (2018a), Seção 1, p. 34. Disponível em: <<http://portal.mec.gov.br/docman/novembro-2018-pdf/102551-pces608-18/file>>. Acesso em: 13 fev. 2019.

BRASIL. Ministério da Educação. Fundação Coordenação de Aperfeiçoamento de Pessoas de Nível Superior – Capes. Diretoria de Avaliação – DAV. Propostas de Cursos Novos. 180ª Reunião do CTC-ES. Data: de 17 a 19 de outubro de 2018 (2018b). Disponível em: <<http://www.capes.gov.br/avaliacao/entrada-no-snpg-propostas/mestrado-profissional/resultados>>. Acesso em: 11 mar. 2019.

CALDERÓN, Adolfo Ignacio. **Universidade Mercantil**: uma nova universidade para uma sociedade em transformação. 2000. 197 f. Tese (Doutorado) – Programa de Ciências Sociais, PUC (Pontifícia Universidade Católica), São Paulo, 2000.

CARVALHO, Osório; MEDEIROS, Janann. Racionalidades subjacentes às ações de responsabilidade social corporativa. **Revista O & S**, Salvador, v. 20, n. 64, p. 17-36, jan-mar 2013, p. 18.

CHIAVENATO, Idalberto; ARÃO, Sapiro. **Planejamento estratégico**: fundamentos e aplicações. Rio de Janeiro: Elsevier, 2004. p. 332.

DEUS, Sandra de; HENRIQUES, Regina Lucia Monteiro. A Universidade Brasileira e sua Inserção social. In: CASTRO, Jorge Orlando. **Los caminos de la extensión en América Latina y el Caribe** / Jorge Orlando Castro; Humberto Tommasino; compilado por Jorge Orlando Castro; Humberto Tommasino. 1. ed. Santa Rosa: Universidad Nacional de La Pampa, 2017.

DIAS, Jefferson Aparecido; SERVA, Fernanda Mesquita; AGOSTINHO JÚNIOR. Uma proposta de ensino jurídico a partir de experiência com crianças com paralisia cerebral. In AGUIAR, Alexandre Kehrig Veronese; MIHALIUC, Katherine de Macedo Maciel (Org.). **Questões emergentes sobre a regulação dos cursos de direito no Brasil**. Lumen Juris: Rio de Janeiro, 2018. p. 155-168.

FOREXP. Fórum de Extensão das Instituições de Ensino Superior Particulares. s.d. Disponível em: <<http://www.funadesp.org.br/redes/extensao/24-forexp>>. Acesso em: 17 nov. 2017.

FOREXT. Fórum Nacional de Extensão e Ação Comunitária das Universidades e Instituições de Ensino Superior Comunitárias. **Carta de Goiânia**. Data: 1999. Disponível em: <<http://www1.pucminas.br/documentos/goianiaforext.pdf>>. Acesso em: 17 nov. 2017.

_____. **Extensão nas instituições comunitárias de ensino superior**: Referenciais para a construção de uma política nacional de extensão nas ICES. Data: 2013. Disponível em: <<https://www.unochapeco.edu.br/static/data/portal/downloads/2585.pdf>>. Acesso em: 10 nov. 2017.

FORPROEX. Fórum de Pró-reitores de Extensão das Universidades Públicas Brasileiras. **O Plano Nacional de Extensão Universitária**. Data: 1999. Disponível em: <<https://www.ufmg.br/proex/renex/images/documentos/Plano-nacional-de-extensao-universitaria-editado.pdf>>. Acesso em: 11 mar. 2018.

_____. **I Encontro de Pró-reitores de Extensão das Universidades Públicas Brasileiras**. Data: nov. 1987. Disponível em: <<https://www.ufmg.br/proex/renex/images/documentos/1987-I-Encontro-Nacional-do-FORPROEX.pdf>>. Acesso em: 21 jan. 2018.

NOGUEIRA, Juan José Martí; CALDERÓN, Adolfo Ignacio; GODENZI, Adriana Fernández. Responsabilidad Social Universitaria: marcos normativos en ibero-américa. In: LIMA, Lidyane Lilian (Org.). **Responsabilidade social**. Ano 12, n. 8. Brasília: ABMES Editora, 2017, p. 9-18. Disponível em: <https://abmes.org.br/arquivos/publicacoes/revista_responsabilidade_social_n_8_2015_2016.pdf>. Acesso em: 14 mar. 2019.

PLATAFORMA SUCUPIRA. **Dados da Proposta de Programa/Curso Novo nº 323/2017**. Instituição de Ensino: Universidade de Marília (Unimar). Nome do Programa: Interações Estruturais e Funcionais na Reabilitação. Data: 2017.

ROCHA, Roberto Mauro Gurgel. **Extensão universitária**: comunicação ou domesticação? Educação em Debate, Fort. 6/7: jul/dez. 1983 jan/jun. 1984, p. 53-60.

SANTOS, Pedro Floriano dos; SANTOS, Caio Floriano dos. A história da Extensão Universitária no Brasil e Fórum Nacional de Extensão e Ação Comunitária das Universidades e IES Comunitárias. In: MENEZES, Ana Luisa Teixeira de; SÍVERES, Luiz (Org.). **Transcendendo fronteiras**: a contribuição da extensão das Instituições Comunitárias de Ensino Superior (ICES). Santa Cruz do Sul: Edunisc, 2011. p. 206-237.

SOUSA SANTOS, Boaventura de. **A universidade no século XXI**: para uma reforma democrática e emancipatória da universidade. 3. ed. São Paulo: Editora Cortez, 2011.

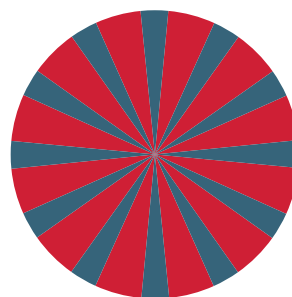

Responsabilidade Social e Formação de Professores nas Instituições de Educação Superior do Setor Privado

Cristian de O. Lobo Campos¹

Joaquim José Soares Neto²

Introdução

O tema Responsabilidade Social nas Instituições de Educação Superior assumiu uma posição de relevância junto ao setor quando da implementação do Sistema Nacional de Avaliação da Educação Superior (Sinaes), pela Lei nº 10.861, de 14 de abril de 2004, que no § 1º do art. 1º declara como componentes de suas finalidades a promoção do aprofundamento dos compromissos e responsabilidades sociais das instituições de educação superior. Na lei, isso ocorre por meio da valorização de sua missão pública, da promoção dos valores democráticos, do respeito à diferença e à diversidade, da afirmação da autonomia e da identidade institucional.

1 Doutoranda do Centro de Estudos Avançados Multidisciplinares da Universidade de Brasília, Programa de Pós-Graduação em Desenvolvimento, Sociedade e Cooperação Internacional. Diretora do Grupo Unidom – Centro Universitário Dom Pedro II; membro da Associação Brasileira de Avaliação Educacional. criscamposbsb@gmail.com

2 Pós-doutor no California Institute of Technology (Caltech), nos Estados Unidos, e doutor em Aarhus University (Dinamarca). Professor da Universidade de Brasília; orientador pelo Centro de Estudos Avançados Multidisciplinares da Universidade de Brasília, Programa de Pós-Graduação em Desenvolvimento, Sociedade e Cooperação Internacional; presidente da Associação Brasileira de Avaliação Educacional; conselheiro do Conselho Nacional de Educação e vice-presidente da Câmara de Educação Superior. jjsoaresneto@gmail.com

Nessa perspectiva e diante dos processos avaliativos, o tema Responsabilidade Social perpassou novos cenários e novas possibilidades. No presente artigo, estabelecemos o recorte acerca da educação superior privada, perpassando por seu histórico, bem como por sua abrangência no perfil de organizações acadêmicas e na oferta de cursos.

Discute-se o conceito de Responsabilidade Social de acordo com alguns autores; seu entendimento é apresentado ao longo deste texto. A seleção dos dados do Censo Educacional de 2017, publicados em 2018, favoreceu a análise de que se a Responsabilidade Social, conforme previsto no Sinaes, vincula-se à missão pública das Instituições de Educação Superior e se as IES privadas ofertam o maior número de vagas, é relevante analisar os cursos de licenciatura como aqueles que retroalimentam o processo educativo, por formarem professores para a educação básica, e, ainda, o curso de Licenciatura em Pedagogia, especificamente, visto que forma os profissionais para atuação nos anos iniciais.

O recorte de análise foi estabelecido em relação ao perfil de oferta das IES privadas; em seguida, dos cursos de licenciatura; e, mais detalhadamente, do curso de Licenciatura em Pedagogia e seus indicadores externos de qualidade, por meio do Enade e do CPC. Os dados utilizados vieram dos microdados do Censo Educacional, do Enade e do CPC do ano de 2017, publicados em 2018.

A reflexão busca analisar se a contribuição das IES privadas em relação à formação de licenciados para a atuação nos anos iniciais da educação básica tem sido de qualidade, em atendimento aos pressupostos legais e à Responsabilidade Social das instituições, que devem atender à missão pública de garantir oferta qualificada.

Evolução Histórica

A primeira Constituição da República dos Estados Unidos do Brasil, promulgada em 24 de fevereiro de 1891, incumbiu ao Congresso, no artigo 35, de forma não privativa, a criação de instituições de ensino superior. Assim, a implantação da República descentralizou a criação e oferta desse perfil de ensino, dando início à história do ensino superior privado no Brasil.

De acordo com Sampaio (2000), o crescimento entre 1889 e 1918 foi de 56 novas instituições, seguindo um modelo de formação para profissionais liberais, no qual se visava assegurar um diploma profissional. Com ele, seria possível garantir prestígio e ocupar posições no mercado de trabalho.

As instituições privadas estavam vinculadas ao atendimento de formação da população; mantidas por entidades confessionais ou por elites locais, buscavam permitir a seus estados a existência de estabelecimentos de ensino superior (SAMPAIO, 2000).

Entre os anos de 1965 e 1980, segundo o Nupes/USP, *apud* Sampaio (2000), o percentual de matrículas no setor privado saiu de 43,8% para 63,3% do total, quando o setor privado assumiu um grande protagonismo com a ampliação da oferta, sendo que na Lei de Diretrizes e Bases da Educação Nacional de 1961 o sistema começou a ser regulamentado. Eram capazes de autorizar ou criar novos cursos: as universidades, que possuíam autonomia; os Conselhos Estaduais de Educação; e o Conselho Federal de Educação.

Em 1963, a Portaria nº 4 do Conselho Federal de Educação fixou os requisitos mínimos para autorização e reconhecimento de escolas de nível superior – pela primeira vez na história da educação superior.

A reforma universitária advinda da Lei nº 5.540, de 28 de novembro de 1968, fixou normas de organização e funcionamento do ensino superior e sua articulação com a escola média; descreveu funções, atribuições e atividades de órgãos de gestão superior, além de delimitar sua constituição. O documento organizava o perfil de oferta e vinculava a seus responsáveis, bem como encaminhava supervisão e monitoramento quando determinava as responsabilidades dos envolvidos.

Afora suas incongruências e inconsistências – que geraram inúmeros debates, resistências, portarias e resoluções –, muitas mudanças foram instituídas no cenário desse nível de ensino e, principalmente, nas instituições privadas, com a reforma de 1968.

Em função da Constituição de 1988, em que a educação é um direito social – portanto, um direito de todos e um dever do Estado –, à União compete privativamente legislar sobre as diretrizes e bases da educação nacional. O pluralismo de ideias, a coexistência de instituições públicas e privadas de ensino, bem como a garantia de padrão de qualidade, foram alguns dos princípios instituídos.

Na Lei de Diretrizes e Bases da Educação Nacional – LDB, nº 9.394, de 20 dezembro de 1996, encontramos entre as incumbências da União: baixar normas gerais sobre os cursos de graduação e pós-graduação; assegurar processo nacional de avaliação das instituições de educação superior; e autorizar, reconhecer, credenciar, supervisionar e avaliar, respectivamente, os cursos das instituições de educação superior e os estabelecimentos do seu sistema de ensino – neste último caso, se os Estados e o Distrito Federal mantiverem instituições de educação superior, poderão assumir essa responsabilidade. Dessa forma, a centralidade da União frente ao ensino superior e às suas instituições de educação foi reafirmada, além de ter sido estruturado um processo de acompanhamento, supervisão e avaliação, retomando conceitos anteriores.

Em 19 de agosto de 1997 o Decreto nº 2.306 descreveu o perfil das pessoas jurídicas de direito privado que podem ser mantenedoras de instituições de ensino superior, como também as possíveis classificações de organizações acadêmicas em: universidades; centros universitários; faculdades integradas; faculdades; institutos superiores; ou escolas superiores.

Nesse cenário, temos a importância e o desenvolvimento da educação superior privada no país, visto que ao longo de sua trajetória é possível perceber sua contribuição para o processo de ampliação do acesso ao ensino de nível superior.

Na Tabela 1, retirada de Durham (2003, p. 9), verificamos o processo de evolução das matrículas no ensino superior privado até o ano de 2001; a partir da década de 1970 do século passado, o setor atinge o patamar de 50% das matrículas e avança nos demais anos, sendo que em 2001 já representava 69% do total existente, em diversos perfis institucionais.

Tabela 1 – Evolução das matrículas em estabelecimentos públicos e privados no ensino superior brasileiro – 1933-2001

ANO	PÚBLICO		PRIVADO		TOTAL
	NÚMERO	%	NÚMERO	%	NÚMERO
1933	18.986	56,3	14.737	43,7	33.723
1945	21.307	52,0	19.968	48,0	40.975
1960	59.624	56,0	42.067	44,0	95.691
1965	182.696	56,2	142.386	43,8	352.096
1970	210.613	49,5	214.865	50,5	425.478
1980	492.232	35,7	885.054	64,3	1.377.286
1990	578.625	37,6	961.455	62,4	1.540.080
1995	700.540	39,8	1.059.163	60,2	1.759.703
2000	887.026	32,9	1.807.219	67,1	2.694.245
2001	939.225	31,0	2.091.529	69,0	3.039.754

Fonte: Censos e Sinopses Estatísticas da Educação Superior, MEC

Analisando os perfis de organização acadêmica das Instituições de Educação Superior, constantes da Tabela 2, retirada de DURHAM (2003, p. 19), enquanto o perfil Universidade cresceu mais de 500%, o perfil de Estabelecimentos isolados (Faculdades) ampliou-se em 170% em relação ao ano de 1970, em uma clara perspectiva de diversificação dos perfis institucionais e de suas respectivas funções sociais. O modelo de Centros Universitários, instituído posteriormente, ainda se iniciava.

Tabela 2 – Evolução do número de instituições públicas e privadas de ensino superior no Brasil – 1970-2000

ANO	UNIVERSIDADE		FACULDADES INTEGRADAS*		ESTABELECIMENTOS ISOLADOS		CENTROS UNIVERSITÁRIOS		TOTAL
	PÚBLICO	PRIVADO	PÚBLICO	PRIVADO	PÚBLICO	PRIVADO	PÚBLICO	PRIVADO	
1970	32	15	-	-	139	463	-	-	639
1975	37	20	-	-	178	625	-	-	860
1980	45	20	1	10	154	643	-	-	882
1985	48	20	1	58	184	548	-	-	859
1990	55	49	-	74	167	582	-	-	918
1995	68	59	3	84	147	490	-	-	851
2000	71	85	2	88	132	782	1	49	901

Fonte: Censos e Sinopses Estatísticas da Educação Superior, MEC

* A inclusão das Faculdades Integradas nas estatísticas se inicia em 1980.

No desenvolvimento do processo de credenciamento de Instituições de Educação Superior, o cenário de diversificação dos perfis de organização acadêmica e consequente diferenciação na oferta de cursos, atividades, projetos e formação continuou avançando, sendo que os maiores crescimentos foram em relação ao perfil de Centros Universitários e Faculdades, ficando as Universidades praticamente estagnadas em número de organizações.

Na perspectiva das diretrizes do Plano Nacional de Educação (PNE), Lei nº 10.172/2001, para a educação superior, encontramos em seu Anexo, no item 4.2 das Diretrizes:

Nenhum país pode aspirar a ser desenvolvido e independente sem um forte sistema de educação superior. Num mundo em que o conhecimento sobrepuja os recursos materiais como fator de desenvolvimento humano, a importância da educação superior e de suas instituições é cada vez maior. Para que estas possam desempenhar sua missão educacional, institucional e social, o apoio público é decisivo.

Em relação ao PNE 2001-2011 para a Educação Superior, as diretrizes ordenadoras listam a necessidade de estabelecer um conjunto diversificado de instituições em função das diferentes demandas e funções a elas vinculadas. Discorre sobre a importância da universidade como “núcleo estratégico”, em função das atividades de ensino, pesquisa e extensão. Dessa forma, as universidades

podem contribuir com o desenvolvimento do país e a redução dos desequilíbrios regionais, enquanto os centros universitários possuem outros papéis frente à política pública, de ensino de qualidade e extensão. Nesse mesmo ano, foi aprovado o Decreto 3860, que, segundo Polidori (2009), mudou as regras de organização e avaliação de cursos e IES no país.

Ainda acerca do PNE, o planejamento da expansão para esse nível de ensino, com qualidade, estabelecendo os critérios e as exigências, demonstrou-se muito importante. Ressalta-se a contribuição do setor privado, que naquele momento já oferecia a maior parte das vagas e a relevância de seu papel no cenário da formação com qualidade.

A importância da oferta de ensino na educação superior e seu papel frente ao país ficaram evidentes no trecho do Anexo da Lei nº 10.172, item 4.2:

Para promover a renovação do ensino universitário brasileiro, é preciso, também, reformular o rígido sistema atual de controles burocráticos. A efetiva autonomia das universidades, a ampliação da margem de liberdade das instituições não universitárias e a permanente avaliação dos currículos constituem medidas tão necessárias quanto urgentes, para que a educação superior possa enfrentar as rápidas transformações por que passa a sociedade brasileira e constituir um polo formulador de caminhos para o desenvolvimento humano em nosso país.

Em 14 de abril de 2004, foi publicada a Lei nº 10.861, instituindo o Sistema Nacional de Avaliação da Educação Superior (Sinaes). Implantava-se um amplo processo de avaliação para atender ao artigo 9º da LDB, inciso VI – no qual a melhoria da qualidade do ensino seria acompanhada por meio do processo nacional de avaliação do rendimento escolar–, além do inciso VIII – que propôs assegurar processo nacional de avaliação das instituições – e do inciso IX – que visou avaliar os cursos, suas ofertas e os estabelecimentos de ensino, bem como as metas do PNE em relação à qualidade e expansão qualificada e diversificada.

O Sinaes foi constituído em um tripé avaliativo, composto de:

1. avaliação de desempenho do estudante, realizada pelo Exame Nacional de Desempenho do Estudante (Enade);
2. avaliação institucional, por meio de visitas *in loco*; e
3. avaliação de curso, por meio de visitas *in loco*.

O objetivo do sistema é assegurar o processo nacional de avaliação da IES, de cursos de graduação e do desempenho acadêmico dos estudantes, buscando a melhoria da qualidade do ensino superior no país, sendo que os resultados da avaliação devem subsidiar os processos de regulação e supervisão da educação superior.

Em 2008, foram criados outros dois indicadores: pela Portaria Normativa nº 4, de 5 de agosto de 2008, o Conceito Preliminar de Curso (CPC), calculado com dados do Censo, resultado médio do Enade do curso, questionário de Avaliação respondido pelo concluinte e Índice de Diferença de Desempenho (IDD), que calcula um índice estimado entre os dados dos ingressantes pelos resultados médios do Enem e os resultados dos concluintes no Enade; pela Portaria Normativa nº 12, de 5 de setembro de 2008, foi instituído o Índice Geral de Cursos da Instituição da Educação Superior – IGC, utilizando as médias ponderadas dos CPCs de acordo com o número de matrículas em cada curso (POLIDORI, 2009).

Enquanto as políticas públicas eram desenvolvidas, trazendo a regulamentação, normatização, supervisão e avaliação do sistema de educação superior, as IES privadas continuaram sua expansão, de tal forma que na Tabela 3, retirada de Sguissardi (2014, p. 59), a evolução dos dados, seu percentual de crescimento e a comparação entre os perfis das diversas organizações acadêmicas nos permitem afirmar a concretização das IES privadas como sendo o setor de maior oferta na educação superior.

O perfil de organização acadêmica com maior número de instituições é a faculdade; em seguida, o Centro Universitário e a Universidade, sendo que o grande crescimento em número do segundo perfil de IES demonstra como a política tornou-se efetiva em seu processo de implantação do modelo. Para o perfil universitário, estabeleceu-se uma estagnação.

Tabela 3 – Evolução no número de IES e sua organização acadêmica

INSTITUIÇÕES											
ANO	TOTAL GERAL	TOTAL		UNIVERSIDADES		CENTROS UNIVERSITÁRIOS		FACULDADES		IFS E CEFETS	
		PÚBL.	PRIV.	PÚBL.	PRIV.	PÚBL.	PRIV.	PÚBL.	PRIV.	PÚBL.	PRIV.
2002	1.637	195	1.442	78	84	3	74	83	1.284	31	-
2003	1.859	207	1.652	79	84	3	78	86	1.490	39	-
2004	2.013	224	1.789	83	86	3	104	104	1.559	34	-
2005	2.165	231	1.934	90	86	3	111	105	1.737	33	-
2006	2.270	248	2.022	92	86	4	115	119	1.821	33	-
2007	2.281	249	2.032	96	87	4	116	116	1.829	33	-
2008	2.252	236	2.016	97	86	5	119	100	1.811	34	-
2009	2.314	245	2.069	100	86	7	120	103	1.863	35	-
2010	2.378	278	2.100	101	89	7	119	133	1.892	37	-
2011	2.365	284	2.081	102	88	7	124	135	1.869	40	-
2012	2.416	304	2.112	108	85	10	129	146	1.898	40	-
Δ%	47,7	55,9	46,5	38,5	01,1	233	74,3	75,9	47,8	29,0	-

Fonte: MEC/Inep. Censo da Educação Superior 2012.

Esse cenário de oferta vai ampliar-se ainda mais até 2017, quando os dados do Censo da Educação Superior revelam que 87,9% das IES são privadas, sendo 92,4% do total de vagas em cursos de graduação ofertadas pela rede privada.

Perfil Privado e Responsabilidade Social

Empresas privadas não são regidas nem organizadas como as públicas, visto que por seus fins serem diferentes, acabam por gerar culturas distintas, além de basearem-se em estruturas diversas para a consecução de seus fins. Segundo Nunes (2007, p. 108), “*não é a estrutura que define a função, mas sim a função que define a estrutura, principalmente em organizações de inteligência*”.

Em uma perspectiva gerencial, política e social, a relação entre empresas e sociedade tem base em um contrato que evolui, se altera e se redimensiona em função das mudanças e das expectativas sociais.

Assim, se as IES privadas são responsáveis pela maior oferta de vagas, uma consequência direta efetiva-se na expectativa da sociedade em relação a seus serviços. Isso não se resume a atender aos padrões de qualidade exigidos pelas políticas públicas, mas a assumir papel de liderança e enfrentamento de causas sociais importantes.

Segundo Bertonecello e Chang Júnior (2007), no século XXI, em consequência das diversas mudanças ocorridas no contrato entre a sociedade e os negócios, as empresas e a sociedade reatualizam suas relações para atender a novas demandas. Para tal, é necessário refletir acerca dos limites dessa situação. A grande questão estaria em distinguir o limite de atuação da ação empresarial acerca das suas efetivas responsabilidades para com a sociedade.

A teoria acerca da Responsabilidade Social surgiu, segundo Bertonecello e Chang Júnior (2007), na década de 1950, na perspectiva de que os negócios são centros de decisão e poder, e que a atuação das empresas atinge os membros da sociedade; assim, as empresas precisam compreender melhor seu impacto social.

Guerreiro Ramos (1981), sociólogo brasileiro, apresentou na obra *A Nova ciência das organizações: uma reconceitualização da riqueza das nações*, uma reavaliação crítica da ciência social em geral, perpassando pelos autores ocidentais, discutindo e apresentando a lógica que construiu o modelo atual de sociedade capitalista, para propor um modelo denominado “paradigma paraeconômico”, multidimensional. O ponto-chave seria o que o autor denominou de delimitação organizacional, que envolve a visão da sociedade e seus enclaves; um sistema de governo capaz de fomentar e implementar políticas distributivas, visando a promoção do melhor tipo de transação para a sociedade. A proposta é teórica, portanto, trabalha com classificações de tipos, sendo um dos objetivos do “paradigma paraeconômico” o equilíbrio entre os sistemas analisados. Nesse equilíbrio, a perspectiva da delimitação de papéis e as atividades concernentes a cada dimensão são discutidas. Guerreiro Ramos não vai propor de forma direta o que se intitulou de Responsabilidade Social vinculada às organizações, mas propõe uma revisão do equilíbrio de atividades e recursos, bem como o interesse ecológico. Assim, a responsabilização das organizações está contida em seu espectro de abordagem, na perspectiva de que emerja uma alternativa para a sociedade centrada no mercado para uma multicêntrica, como pode ser verificado nos trechos abaixo:

O paradigma paraeconômico leva em consideração não apenas a termodinâmica da produção, mas seus aspectos externos, sociais e ecológicos. Como tal, representa uma alternativa para os modelos alocativos clássicos (quer derivados de Smith, quer de Marx), a qual oferece, também, o arcabouço abrangente para uma nova ciência das organizações. Nada menos que uma revolução organizacional de alcance mundial faz-se necessária, para superar a deterioração física do planeta e das condições da vida humana em toda parte.
(GUERREIRO RAMOS, 1981, p. 190)

Por serem as organizações econômicas precisamente aquelas que mais retiram insumos do limitado orçamento da matéria-energia de baixa entropia disponível, deveriam elas ser rigorosamente replanejadas, tendo-se em mente um interesse ecológico.

(GUERREIRO RAMOS, 1981, p. 191)

As instituições educacionais – principalmente as privadas, por seu percentual de atendimento – assumem responsabilidades sociais, além de influência, tendo grande relevância frente à temática, seja no atendimento da população, em atividades extensionistas, em pesquisas e no desenvolvimento para a melhoria da qualidade de vida, entre outros.

De acordo com Calderón, Gomes e Borges (2016), o tema da Responsabilidade Social no Brasil, ligado à educação, tomou força após a publicação da lei do Sinaes, as discussões existentes – fortalecidas pela Conferência Mundial sobre Ensino Superior 2009, promovida pela Organização das Nações Unidas para a Educação, a Ciência e a Cultura (Unesco) acerca do tema – foram diversificadas, mas podem ser condensadas em um cenário teórico com duas visões paradigmáticas predominantes: a do consenso e a do conflito. A Responsabilidade Social na Educação Superior – RSES, segundo os autores:

Na ótica do paradigma do consenso, a RSES centra-se no cumprimento da missão da universidade, por meio da operacionalização das atividades historicamente atribuídas à universidade (ensino, pesquisa e extensão universitária), isto é, produzir, sistematizar e disseminar conhecimentos. Não seria papel da universidade assumir como bandeira a solução ou a contribuição direta para a solução de problemas sociais, como desigualdade e injustiça social, uma vez que, como afirma Durham (2005); estas seriam finalidades do sistema educacional como um todo, e não uma atribuição da universidade. A universidade cumpriria com sua responsabilidade social na medida em que realizasse, com qualidade, as atividades de ensino, pesquisa e extensão, devendo ser esse o parâmetro de avaliação.

Na ótica do paradigma do conflito, não há discordância com a tese que relaciona a RSES com a qualidade do ensino, da pesquisa e da extensão, mas sua diferença radica na priorização de uma explícita opção político-ideológica de resistência ao avanço do neoliberalismo. Nessa perspectiva, a RSES representa a função pública da educação superior. A universidade não deve se limitar à capacitação técnica e ao treinamento de profissionais para as empresas; suas atividades devem possuir pertinência social. Nessa perspectiva, Dias Sobrinho (2005, p. 171) ressalta que é preciso instaurar uma ética da responsabilidade social voltada para o atendimento das demandas das populações, e “não à legitimação do mercantilismo da globalização neoliberal”.

(CALDERÓN, GOMES e BORGES, 2016, p. 656)

Na perspectiva sociológica – citada anteriormente no trabalho de Guerreiro Ramos –, esses paradigmas estariam articulados no que ele denominou paradigma socioeconômico, em que parâmetros, limites e definições se colocariam a serviço da sociedade e de sua melhor relação com o ambiente, sem focar estritamente no mercado. Para ele, o fato administrativo é um fenômeno que acontece na, para a sociedade e com ela.

No atual contexto do conceito de Responsabilidade Social, utilizaremos neste artigo o que Ashley (2002) *apud* Bertonecello e Chang Júnior (2007, p. 7) utiliza: “compromisso que uma organização deve ter para com a sociedade, expresso por meio de atos e atitudes que a afetem positivamente, [...] agindo proativamente e coerentemente no que tange ao seu papel específico na sociedade e à sua prestação de contas para com ela”, visto que se aproxima mais da proposta de Guerreiro Ramos (1981).

Ao falarmos de empresas que atuam no contexto da educação, em nível superior, de formação de mão de obra para todas as profissões, bem como junto de atividades de atendimento e desenvolvimento, preceptoria, monitoria, tutoria, na iniciação científica, na pesquisa, nos conceitos de empreendedorismo e incubação de novas empresas, criação de produtos e insumos, teorias e análises diversas, a Responsabilidade Social passa a ser um conceito central de prestação de contas para com a sociedade.

Não entraremos no debate da regulação e de seu atendimento, nem nos diferentes perfis de organização acadêmica, tendo maior ou menor impacto na prestação de serviços à sociedade, mas na perspectiva de que, se a empresa foi constituída, está devidamente credenciada e oferece serviços de educação em nível superior, ela tem uma prestação de contas à sociedade, dado seu papel específico, de acordo com Ashley (2002) *apud* Bertonecello e Chang Júnior (2007).

Impacto Social

O Censo Educacional da Educação Superior é uma ferramenta de política pública que favorece o gerenciamento de dados, o acompanhamento do perfil da oferta e amplia a análise do setor. Os dados são colhidos anualmente, apresentados e analisados, além de serem subsídios dos indicadores de qualidade da educação superior criados no bojo das metas do PNE e da lei que instituiu o Sinaes.

Os dados do Censo de 2017, apresentados no ano de 2018, revelam informações importantes para o conceito de Responsabilidade Social, bem como para o equilíbrio proposto no “paradigma paraeconômico”.

Nesta análise foram agrupados os dados das IES classificadas como sem fins e com fins lucrativos, e que passaram a ser denominadas privadas. Citamos anteriormente que 87,9% das IES em funcionamento têm entidades mantenedoras no perfil privadas, constituindo-se com ou sem fins lucrativos.

Os dados foram analisados partindo de organização acadêmica, alocação por região, entre outros, para chegarmos a um caso específico, como exemplo de Responsabilidade Social e atuação das IES privadas, em relação aos cursos de licenciatura. A escolha pela análise desse perfil de grau acadêmico se deu em função da importância da formação de professores para a Educação Básica e do papel das IES ofertantes nesse cenário; assim, discutiremos os dados da oferta e os resultados do Enade vinculados ao curso de Pedagogia, por ser o indicador de qualidade inicial para o processo de análise da qualidade da oferta, e também apresentaremos os resultados do indicador do CPC.

Reforçamos, mais uma vez, que a RSES considera diversos pontos e é um conceito abrangente; portanto, foi realizado um recorte que permitisse, por meio dos dados do Censo da Educação Superior, analisar a oferta qualificada de formação na área da Pedagogia, pelos motivos já explicitados.

Na Tabela 4, podemos perceber a evolução do cenário das matrículas totais na educação superior no país. Quando analisamos os dados do ano de 2017, do total de matrículas, 75,3% são de IES privadas, contra 74% no ano de 2007.

Tabela 4 – Número de matrículas em cursos de graduação e sequenciais – privadas

MATRÍCULAS TOTAIS - GRADUAÇÃO E CURSOS SEQUENCIAIS		% DO TOTAL
2007	3.914.970	74
2017	6.241.307	75,3

Fonte: MEC/Inep, Censo da Educação Superior, Notas Estatísticas 2017

Assim sendo, as IES privadas respondem pela maioria absoluta das matrículas e por suas respectivas formações, sendo seus perfis acadêmicos os descritos na Tabela 5, no qual, se compararmos com a Tabela 2, constatamos que: o número de universidades privadas aumentou em 8%; o de centros universitários, em 40%; e o de faculdades declinou em 1%. Uma das possibilidades dessa redução deve-se à transformação das faculdades em Centros Universitários. No total, as IES privadas são em 2.152, e descreveremos seu perfil na Tabela 6.

Tabela 5 – Categoria administrativa e organização acadêmica das IES

CATEGORIA ADMINISTRATIVA	ORGANIZAÇÃO ACADÊMICA				TOTAL
	UNIVERSIDADE	CENTRO UNIVERSITÁRIO	FACULDADE	INSTITUTO FEDERAL	
Pública Federal	63	0	6	40	109
Pública Estadual	39	1	84	0	124
Pública Municipal	4	7	52	0	53
Privada	93	181	1.878	0	2.152
Total	199	189	2.020	40	2.448

Fonte: MEC/Inep, Censo da Educação Superior 2017

Na Tabela 6, verificamos o quantitativo de IES por sua organização acadêmica e região, onde o Sudeste vem em primeiro lugar, em relação ao número de instituições, sendo seguido pelo Nordeste; mas, quando comparamos o perfil de centros universitários, a Região Sul possui número maior do que a Região Nordeste. Os dados relativos à oferta na capital ou no interior demonstram que o maior número de instituições se encontra no interior; o fenômeno chama atenção e cabe um estudo detalhado, analítico, por regiões e grandes centros urbanos, de forma que seja possível entender suas características.

Tabela 6 – Organização acadêmica por região e localidade – capital e interior – privadas

ORGANIZAÇÃO ACADÊMICA	REGIÃO					TOTAL	INTERIOR	CAPITAL
	NORTE	NORDESTE	SUDESTE	SUL	CENTRO-OESTE			
Universidade	2	7	51	28	5	93	56	37
Centro Universitário	10	27	97	32	15	181	103	78
Faculdade	129	417	817	314	201	1.878	1.217	661
Total	141	451	965	374	221	2.152	1.376	776

Fonte: MEC/Inep, Censo da Educação Superior 2017

No Enade 2017, fizeram o exame de cursos com formação em bacharelados, licenciaturas e tecnológicos, mas, como afirmado anteriormente, discutiremos a Responsabilidade Social das IES privadas em função da questão estratégica da formação de professores para a educação básica no Brasil – os cursos de Licenciatura.

Ao todo, 10.570 cursos de licenciatura foram avaliados pelo Enade, dos quais 57% são oferecidos por IES privadas (6.058 cursos). No total geral de oferta de licenciaturas, o de maior oferta é o curso de Pedagogia, seguido pelos de Educação Física, Ciências Biológicas e Matemática.

No universo das licenciaturas, o curso de Pedagogia responde por 11% da oferta, sendo que as IES privadas são responsáveis por 71% dos cursos de Pedagogia existentes no Brasil, com 869 cursos.

A oferta pelas IES privadas de cursos de Pedagogia por região está no mapa abaixo; a Região Sudeste tem o maior número, seguida pelas regiões Sul e Nordeste. O número de cursos considerou os dados informados no cadastro de enquadramento dos cursos para o Enade 2017, agregadas as modalidades presencial e a distância.

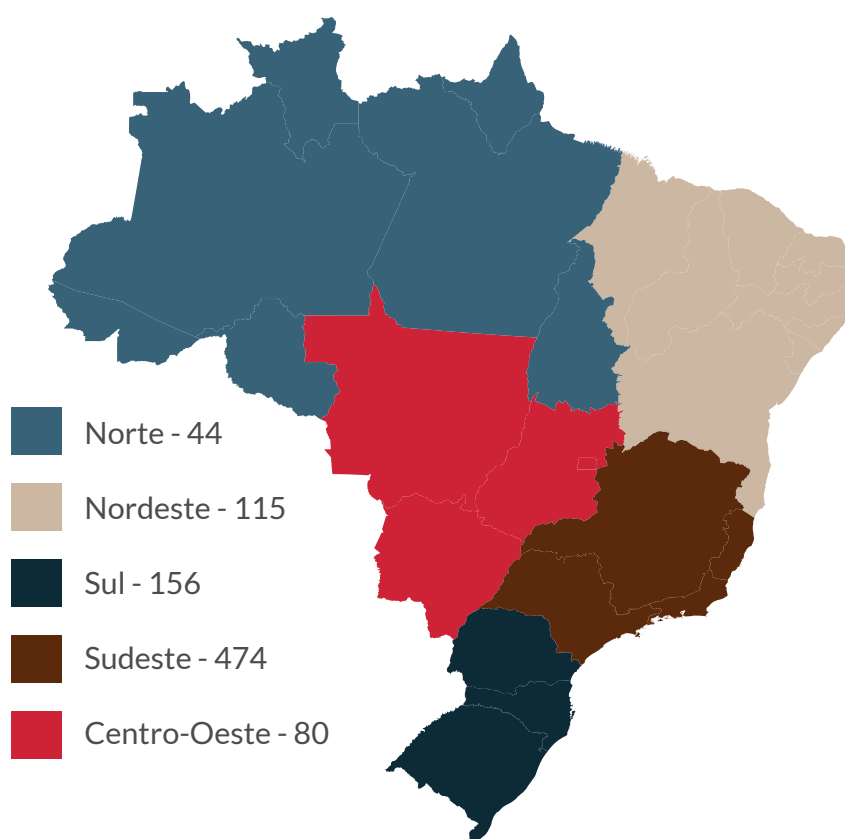

Fonte: MEC/Inep, Microdados Enade 2017

Foram inscritos para o Enade 2017, em Pedagogia, 104.638 concluintes, sendo que participaram do exame 89.615 estudantes. Considerando os conceitos de indicadores de qualidade do Enade e do CPC 2017, divulgados nos microdados do Censo, e classificados em faixas de desempenho de 1 a 5 – onde quanto maior o conceito mais qualificado é o resultado –, observamos na Tabela 7 que, quanto ao Enade, a maioria dos cursos se encontra na faixa 3 do conceito e, em seguida, na faixa 2. Quando analisamos os resultados do Conceito CPC, a maioria está na faixa 3 e, em seguida, na faixa 4, invertendo o movimento do conceito Enade.

Tabela 7 – Conceitos de Qualidade 2017

FAIXA	CONCEITO ENADE	FAIXA	CPC
1	26	1	1
2	255	2	70
3	362	3	486
4	183	4	290
5	37	5	15
SC	7	SC	7

Fonte: MEC/Inep, Microdados CPC 2017

Essas alterações ocorrem em função da entrada de outros insumos no CPC, conforme explicitado no Quadro 1, retirado da Nota Técnica do Inep nº 38/2017/CGCQES/DAES.

Quadro 1 - Composição do CPC e pesos das suas dimensões e componentes

DIMENSÃO	COMPONENTES	PESOS	
Desempenho dos Estudantes	Nota dos concluintes no Enade (NC)	20,0%	
Valor agregado pelo processo formativo oferecido pelo curso	Nota do Indicador de Diferença entre os Desempenhos Observado e Esperado (NIDD)	35,0%	
Corpo Docente	Nota de Proporção de Mestres (NM)	7,5%	30,0%
	Nota de Proporção de Doutores (ND)	15,0%	
	Nota de Regime de Trabalho (NR)	7,5%	
Percepção Discente sobre as Condições do Processo Formativo	Nota referente à organização didático-pedagógica (NO)	7,5%	15,0%
	Nota referente à infraestrutura e Instalações Físicas (NF)	5,0%	
	Nota referente às oportunidades de ampliação da formação acadêmica e profissional (NA)	2,5%	

Fonte: Inep/Daes

Conclusões

No que diz respeito ao conceito de Responsabilidade Social aplicado às IES privadas, retomando o conceito que Ashley (2002) *apud* Bertoncello e Chang Júnior (2007) utiliza, vinculado ao compromisso de uma organização com a sociedade, em relação aos indicadores de qualidade da educação superior nacional implementados conforme determinação da Lei de Diretrizes e Bases da Educação Nacional – LDB, de 1996, e do Plano Nacional de Educação – PNE 2001-2011, por meio do Sistema Nacional de Avaliação da Educação Superior (Sinaes), as instituições ofertam a maioria absoluta dos cursos de Licenciatura existentes no país. Considerando a análise dos resultados do curso de Licenciatura em Pedagogia – responsável pela formação dos professores que atuarão na Educação Infantil e nas séries iniciais do Ensino Fundamental –, os resultados apresentam-se com qualidade em nível satisfatório.

Dessa feita, contribuem com o papel de retroalimentar o processo educacional e todo o seu sistema, preparando profissionais para a atuação em suas bases, para que novos estudantes possam ter condições de cidadania plena, tenham domínio das ferramentas básicas da vida social e do arcabouço teórico que a sociedade designou como tarefa às instituições educacionais.

Quanto ao conceito CPC, seus resultados são melhores do que o do conceito Enade, demonstrando que quando a avaliação envolve o perfil docente, a análise das condições de oferta – entre outros –, eles se demonstram mais qualificados, apontando para o desenvolvimento do processo de formação disponibilizada pelas IES privadas.

Assim sendo, as IES privadas demonstram, pelos resultados analisados, oferecer à sociedade, devolvendo a ela o que a política pública articulada e produzida por seus representantes eleitos ou escolhidos para atuação nesta esfera determinou.

A contribuição das IES privadas – sejam elas com ou sem fins lucrativos – determina-se como qualificada em relação ao processo de formação dos profissionais do curso analisado e efetiva o papel social delegado a essas organizações.

Referências

BERTONCELLO, Silvio Luiz Tadeu; CHANG JÚNIOR, João. **A importância da Responsabilidade Social Corporativa como fator de diferenciação**. FACOM nº 17, 1º semestre de 2007. p. 70-76.

BRASIL, **Constituição da República, 1891**. Disponível em: <http://www.planalto.gov.br/ccivil_03/Constituicao/Constituicao91.htm>. Acesso em: fev/mar 2019.

_____. **Constituição da República Federativa do Brasil, 1988**. Disponível em: <http://www.planalto.gov.br/ccivil_03/Constituicao/Constituicao.htm>. Acesso em: fev/mar 2019.

_____. **Lei nº 5.540, de 28 de novembro de 1968**. Disponível em: <http://www.planalto.gov.br/ccivil_03/leis/L5540.htm>. Acesso em: fev/mar 2019.

_____. **Lei nº 9.394, de 20 de dezembro de 1996**. Disponível em: <http://www.planalto.gov.br/ccivil_03/leis/L9394.htm>. Acesso em: fev/mar 2019.

_____. **Lei nº 10.172, de 9 de janeiro de 2001**. Disponível em: <http://www.planalto.gov.br/ccivil_03/leis/LEIS_2001/L10172.htm>. Acesso em: fev/mar 2019.

BRASIL. **Lei nº 10.861, de 14 de abril de 2004**. Disponível em: <http://www.planalto.gov.br/ccivil_03/_Ato2004-2006/2004/Lei/L10.861.htm>. Acesso em: fev/mar 2019.

BRITO, Márcia Regina F. de. **O Sinaes e o Enade: da concepção à implantação**. Avaliação, Campinas; Sorocaba, SP, v. 13, n. 3, p. 841-850, nov. 2008.

CALDERÓN, Adolfo Ignacio; GOMES, Cleber Fernando; BORGES, Regilson Maciel. **Responsabilidade Social da Educação Superior: mapeamento e tendências temáticas da produção científica brasileira (1990-2011)**. In: Revista Brasileira de Educação v. 21 n. 66 jul./set. 2016

DURHAM, Eunice. **O ensino superior no Brasil: público e privado**. Núcleo de Pesquisas sobre Ensino Superior da Universidade de São Paulo. Trabalho apresentado no Seminário sobre Educação no Brasil organizado pelo Centro de Estudos Brasileiros e pelo Departamento de Estudos Educacionais da Universidade de Oxford, em 11 de março de 2003.

GUERREIRO RAMOS, Alberto. **A nova ciência das organizações: uma reconceituação da riqueza das nações**. Rio de Janeiro: Editora da Fundação Getulio Vargas, 1981. XXII.

INSTITUTO NACIONAL DE PESQUISAS EDUCACIONAIS ANÍSIO TEIXEIRA – Inep. DEED. **Censo da Educação Superior** – Notas Estatísticas, 2017.

MINISTÉRIO DA EDUCAÇÃO/CONSELHO FEDERAL DE EDUCAÇÃO. **Portaria nº 4, de 1963.**

NUNES, Edson. **Desafio estratégico da política pública: o ensino superior brasileiro.** In: Revista de Administração Pública – RAP [*on-line*]. Rio de Janeiro, 2007, vol.41, n.spe, p.103-147.

POLIDORI, Marilis Morosini. **Políticas de Avaliação da Educação Superior Brasileira:** Provão, Sinaes, IDD, CPC, IGC e outros índices. Avaliação, Campinas; Sorocaba, SP, v. 14, n. 2, p. 267-290, jul. 2009.

SAMPAIO, Helena Maria Sant’Ana. **O ensino superior no Brasil:** o setor privado. São Paulo: Hucitec/Fapesp, 2000.

SGUISSARDI, Valdemar. **Estudo diagnóstico da política de expansão da (e acesso à) Educação Superior no Brasil – 2002-2012.** Conselho Nacional de Educação – CNE, Brasília: Edital N. 051/2014 SESU; Projeto de Organismo Internacional – OEI; Projeto OEI/BRA/10/002, 2014.



Responsabilidad Social de las universidades: aproximación conceptual y presentación de estudio exploratorio en instituciones chilenas del sector privado

Francisco Ganga-Contreras¹

Introducción

Las universidades son instituciones transeculares cuya razón de ser estriba en la producción y transferencia de conocimientos. Su rol de actor clave del entorno social y cultural se fortalece dada la demanda, cada vez mayor, porque las instituciones se comprometan realmente con el desarrollo de la comunidad que la acoge, lo que trae consigo el enfrentamiento de circunstancias extremadamente complejas en escenarios caracterizados por grandes y rigurosos cambios, que exige a las instituciones mantenerse en un perenne y sistemático proceso de búsqueda y de renovación (GANGA-CONTRERAS, 2017, p. 58).

Por su propia naturaleza la universidad tiene la misión y la alta responsabilidad de formar los profesionales que tendrán a su cargo o formarán parte de las organizaciones (gubernamentales, del

¹ Postdoctorado en Ciencias Humanas Administrador Público; Doctorado en Administración de Empresas y en Gestión Estratégica y NI; magíster en Administración de Empresas, DEA en Organización de Empresas; licenciado en Administración. Actualmente es Consultor Internacional y Profesor Titular del Departamento de Ciencias del Desarrollo e Investigador del Programa en Gobernanza e Inclusión Organizacional de la Universidad de Los Lagos-Chile. fganga@ulagos.cl

tercer sector y privadas), donde lógicamente quedarán plasmados el sello de cada Casa de Estudio, los valores y conocimientos transmitidos. De igual manera se espera que estos futuros graduados posean las competencias que les permitan responder a los problemas que afronta la sociedad moderna. De ahí precisamente el gran imperativo que representa la generación de conocimientos, todo lo cual sería imposible de conseguir sin académicos que cuenten con la independencia y los espacios adecuados de libertad y de pensamiento crítico capaces de salvaguardar los principios de legitimidad y universalidad de los nuevos saberes gestados.

Los componentes descritos conforman el sentido de la Responsabilidad Social Universitaria, lamentablemente poco conocida por los grupos de interés vinculados a estas entidades educativas. Por ende, cualquier esfuerzo en ese sentido propiciado por espacios de difusión y divulgación siempre será bienvenido; razones que inspiran este trabajo que tiene la finalidad primordial de realizar un acercamiento a la noción de Responsabilidad Social con énfasis en lo universitario.

Para lograr la meta trazada, en primer término, se proporcionan ciertos elementos de carácter inicial de la Responsabilidad Social, para luego centrarse en el concepto enfocado en las empresas. En segunda instancia, se hace un ejercicio similar orientado al ámbito universitario y, finalmente, se presentan algunos resultados de un estudio de carácter exploratorio del año 2012, en el que se tomó como base de las universidades privadas de Chile.

Desarrollo

Antecedentes preliminares

Desde la segunda mitad del siglo XX se viene dando una vasta discusión en relación a la manera como se ha definido y operacionalizado la Responsabilidad Social (RS). Podría afirmarse que en el mundo académico e inclusive desde el empresarial se ha generado una incertidumbre no menor respecto a cómo debe ser abordada la RS y qué criterios se deberían emplear y aplicar para intentar una aproximación teórica del verdadero significado de la Responsabilidad Social para las organizaciones.

Del mismo modo, es importante reconocer que este campo de estudio ha tenido una vertiginosa y significativa evolución, motivo por el cual existe hoy por hoy una profusa cantidad de teorías, enfoques y terminologías en materia de RSE (Shocker y Sethi, 1973; Sethi, 1975; Carroll, 1979; Lozano, 1999; Marrewijk, 2003; Garriga y Melé, 2004; Lozano, 2009; Valor y Hurtado, 2009). Dahlsrud, ya en el año 2008 identificaba 37 definiciones en el ámbito empresarial, en su mayoría totalmente diferentes unas de otras.

Salta a la luz que evidentemente no impera un marco conceptual nítido, ni una estructura universalmente admitida de la expresión, ya que la literatura disponible es diversa y a veces inconsistente. Ante tal escenario prolífico de miradas y teorías cobra relevancia el planteamiento de Van a Marrewijk (2003), para quien los enfoques están fuertemente sesgados hacia intereses específicos, lo que se transforma en un óbice en el adecuado desarrollo e implementación de este concepto, unido a una exigua comprobación empírica, dificultándose el entendimiento de su significado y de sus implicancias.

Responsabilidad Social en las empresas

Pese a lo expresado se considera necesario contar con algunas aproximaciones al concepto. Cuervo (2009, p. 51), por ejemplo, sostiene que el término “supone que las empresas incorporan voluntariamente criterios sociales y medioambientales en las actividades económicas y en las relaciones con los grupos de interés”. Castillo (2009, p. 226/227) cree que la RS

es un componente fundamental en la organización y conlleva la preocupación por la ética, las personas, la comunidad y el medio ambiente, dentro del contexto de las operaciones de la empresa y del proceso de toma de decisiones. Comprende todas las acciones y políticas que forman parte de las operaciones normales de una corporación e incluye una dimensión interna, enfocada hacia las relaciones con los empleados y las prácticas gerenciales, y una dimensión externa, dirigida al medio ambiente y al compromiso de contribuir con el desarrollo económico y social de la comunidad. Su práctica genera una serie de conexiones o vinculaciones que conducen a establecer relaciones y por lo tanto interacciones y diálogo entre la empresa y todos los stakeholders o grupos de interés.

Anteriormente, Panwar, Rinne, Hansen y Juslin (2006, p. 4), sustentaban que la RS no era más que una “forma estratégica y proactiva de hacer negocios en un contexto específico con una filosofía sinérgica. Lo que significa que cuando las corporaciones definen sus estrategias, deben poner atención a los aspectos económicos, ambientales y sociales de una manera equilibrada”. Mientras que Cuesta y Valor (2003, p. 7), habían intentado una definición bastante omniabarcante, en la que aludían a que la RS tiene que ver con

el conjunto de obligaciones y compromisos, legales y éticos, nacionales e internacionales, con los grupos de interés, que se derivan de los impactos que la actividad y operaciones de las organizaciones producen en el ámbito social, laboral, medioambiental y de los derechos humanos. Por tanto, la RSC afecta a la propia gestión de las organizaciones tanto en sus actividades productivas y comerciales como en sus relaciones con los grupos de interés. Gestionar en correspondencia a la Responsabilidad Social presume el reconocimiento e integración en la gestión y las operaciones de las preocupaciones sociales, laborales,

medioambientales y de respeto a los derechos humanos en aras de políticas, estrategias y procedimientos que satisfagan dichas preocupaciones y configuren sus relaciones con sus interlocutores.

En esa misma línea pudiese ser distintivo reparar en como una definición de los años 70 esbozaba que la RS

representa una preocupación por las necesidades y objetivos de la sociedad, los cuales van más allá de lo puramente económico. Desde el momento en que el sistema empresarial, tal y como existe hoy en día, sólo puede sobrevivir con el funcionamiento eficaz de una sociedad libre. Le RSC representa una preocupación general con el rol de las empresas de apoyar y mejorar el orden social.

(EELLS Y WALTON 1974, p. 247)

Asimismo, el Observatorio de Responsabilidad Social Corporativa (2014, p. 5), manifiesta que

es la forma de conducir los negocios de las empresas, que se caracteriza por tener en cuenta los impactos que todos los aspectos de sus actividades generan sobre sus clientes, empleados, accionistas, comunidades locales, medioambiente y sobre todo la sociedad en general. Implica el cumplimiento obligatorio de la legislación nacional e internacional en el ámbito social, laboral, medioambiental y de Derechos Humanos, así como cualquier otra acción voluntaria que la empresa quiera emprender para mejorar la calidad de vida de sus empleados, las comunidades en las que opera y de la sociedad en su conjunto.

El año 2011, la Comisión Europea (p. 6), indicaba que las empresas

para asumir plenamente su responsabilidad social deben aplicar, en estrecha colaboración con las partes interesadas, un proceso destinado a integrar las preocupaciones sociales medioambientales y éticas, el respeto de los derechos humanos y las preocupaciones de los consumidores en sus operaciones empresariales y su estrategia básica a fin de:

- ◇ Maximizar la creación de valor compartido para sus propietarios/accionistas y para las demás partes interesadas y la sociedad en sentido amplio;*
- ◇ Identificar, prevenir y atenuar sus posibles consecuencias adversas.*

Una de las definiciones ampliamente aceptadas, es la de la Organización Internacional de Estandarización (ISO), para cuya entidad la RS tiene que ver con

la responsabilidad de una empresa, por los impactos derivados de sus decisiones y actividades sobre la sociedad y el medio ambiente a través de un comportamiento transparente y ético que contribuya al desarrollo sostenible, la salud y el bienestar de las sociedad; que tenga en

cuenta las expectativas de los stakeholders; que esté en conformidad con la ley aplicable y de conformidad con las normas internacionales de comportamiento; y que esté integrada en toda la organización y la práctica de sus relaciones.

(The International Organization for Standardization, 2010, citado en CSR, Europe - ISO 2010, p. 4).

También resulta significativo conocer la mirada que tiene el Foro de Expertos sobre Social de las Empresas (2007, p. 7), para quienes la RS compromete el

cumplimiento estricto de las obligaciones legales vigentes, la integración voluntaria en su gobierno y gestión en su estrategia, políticas y procedimientos de las preocupaciones sociales, laborales, medio ambientales y de respeto a los derechos humanos que surgen de la relación y el diálogo transparente con sus grupos de interés, responsabilizándose así de las consecuencias y los impactos que se derivan de sus acciones.

Una última definición que se estima conveniente resaltar, es aquella realizada el 2001, por la Comisión Europea en (2001 (p. 7), quienes enfatizan en “la integración voluntaria, por parte de las empresas, de las preocupaciones sociales y medioambientales en sus operaciones comerciales y en sus relaciones con sus interlocutores.

La Figura nº1 sintetiza cuatro elementos cardinales presentes en las definiciones revisadas:

Figura 1 - Elementos Centrales de la RSE

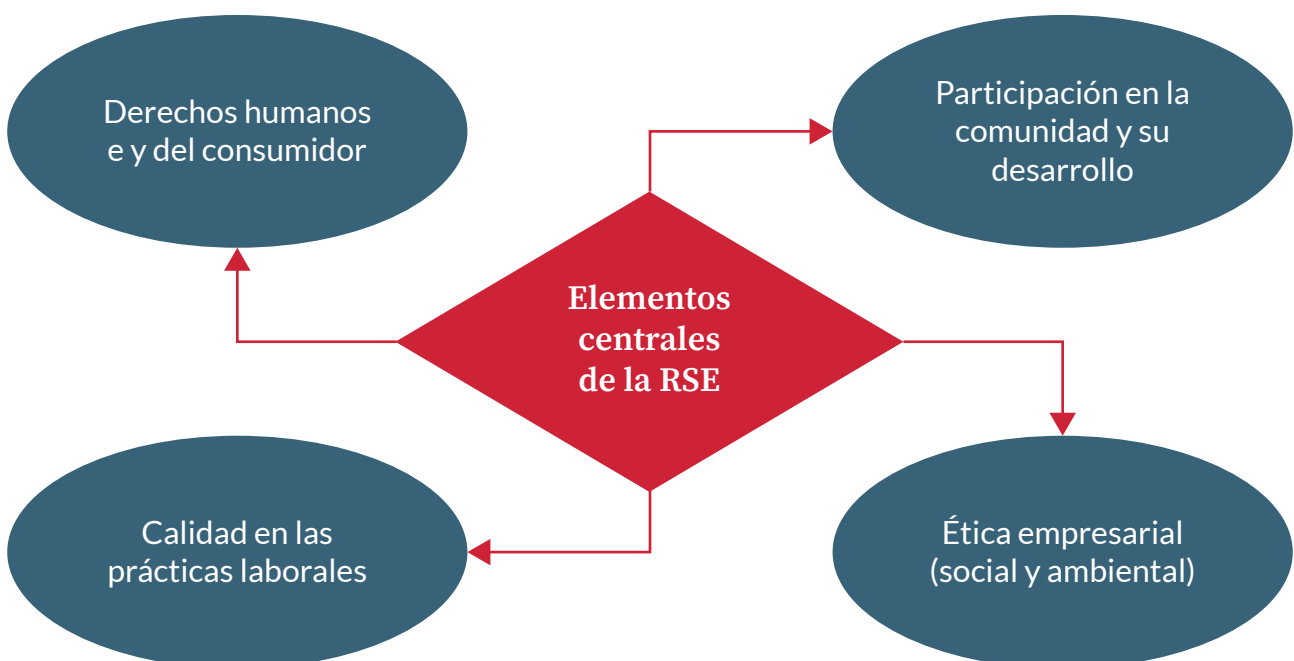

Fuente: Diseño propio, basado en los autores precitados

Responsabilidad Social Universitaria

Considerando que este artículo se centra en las universidades resulta ineludible acercarse al concepto de Responsabilidad Social Universitaria (RSU) y, en virtud de ello, la aproximación realizada por Ramos (2012), viene como anillo al dedo. Para el autor la Responsabilidad Social de las instituciones universitarias debe encaminarse hacia un punto donde los profesionales que se forman en sus aulas posean competencias que les permitan comprender el rol que juegan dentro de las organizaciones y ser capaces de implicarse con la amparo y defensa de todas las formas de vida que existen en la naturaleza.

De igual modo, (De la Cuesta 2011), advierte que por RSU puede entenderse la capacidad que poseen las universidades de ofrecer servicios educativos y de transferencia de conocimientos, respetando los principios de ética, el buen gobierno, el ambiente, el compromiso social y la promoción de valores ciudadanos, lo que además incluye hacerse cargo de las consecuencias y de los impactos derivados de sus diferentes operaciones.

Otro tanto aportan (Trápaga y Torres 2010), cuando respaldan el que una universidad socialmente responsable debe gozar de capacidades de dirección suficientemente dúctiles que faciliten la adaptación al medio y ofrecer respuestas adecuadas a las demandas y los requerimientos de la sociedad y, a la par, desarrollar el compromiso ciudadano en el seno de la comunidad universitaria, establecer mecanismos de evaluación continua y asegurar la calidad de vida de sus integrantes.

Otro tanto aportan (Trápaga y Torres 2010), cuando respaldan el que una universidad socialmente responsable debe gozar de capacidades de dirección suficientemente dúctiles que faciliten la adaptación al medio y ofrecer respuestas adecuadas a las demandas y los requerimientos de la sociedad y, a la par, desarrollar el compromiso ciudadano en el seno de la comunidad universitaria, establecer mecanismos de evaluación continua y asegurar la calidad de vida de sus integrantes.

Por su parte, los autores González, Martos, De Magalhaes y Zelaya (2010), refuerzan la idea al expresar que la RSU tiene que ver con el compromiso tácito que debe encontrarse en la naturaleza misma de la universidad de divulgar y operacionalizar un acervo de principios y valores generales y específicos por medio de los procesos ordinarios mediante los cuales actúa, o sea, las funciones tradiciones de toda universidad: administración, docencia, investigación y extensión, satisfaciendo así las diversas necesidades de la comunidad en la que se inserta.

Se finalizará con una definición textual de Díaz de Iparraguirre (2009, p. 8), quien expresa que

las universidades tienen la responsabilidad de proporcionar formación científica, profesional, humanística, artística y técnica del más alto nivel, contribuir a la competitividad

económica y al desarrollo humano sostenible; promover la generación, desarrollo y difusión del conocimiento en todas sus formas; contribuir a la preservación de la cultura nacional, y desarrollar las actitudes y valores que requiere la formación de personas responsables, con conciencia ética y solidaria, reflexivas, innovadoras, críticas, capaces de mejorar la calidad de vida, consolidar el respeto al medio ambiente, a las instituciones del país y a la vigencia del orden democrático.

En la Figura nº 2, se resumen las características distintivas que se desprenden de las definiciones presentadas:

Figura 2 - Característica de la Responsabilidad Social Universitaria

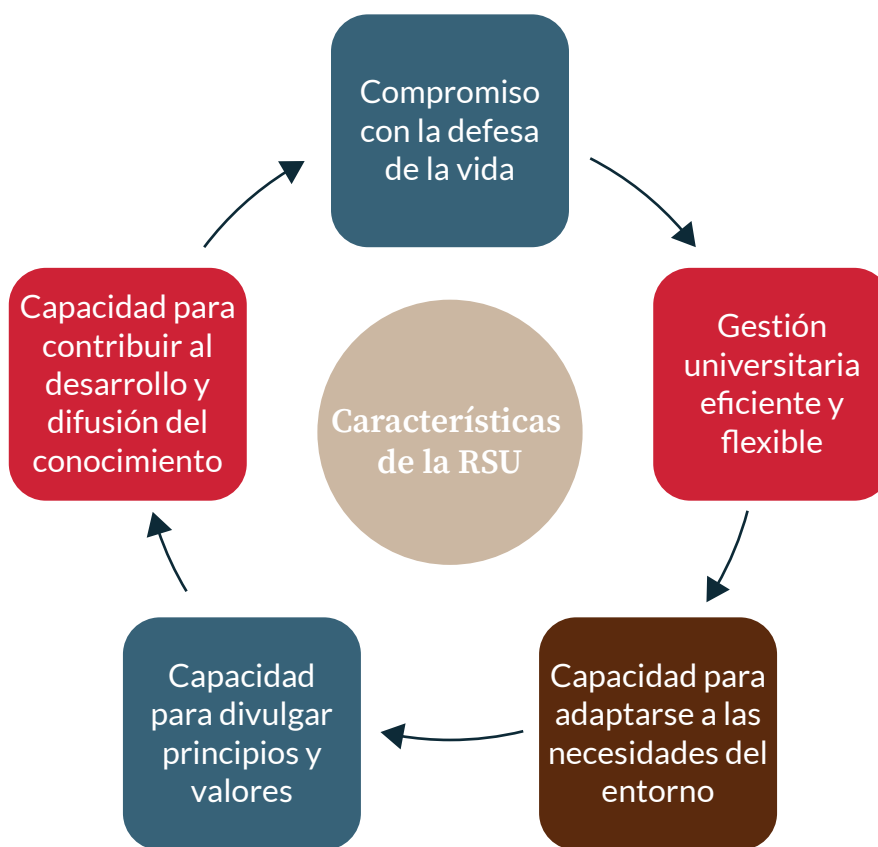

Fuente: Diseño propio, basado en los autores precitados

Universidades privadas y su Responsabilidad Social en Chile²

El año 2012, los autores Ganga-Contreras y Navarrete publicaron un artículo en el cual detallaban la

²Las ideas expresadas en este punto son parte del artículo: Ganga Contreras, F., & Navarrete Andrade, E. (2012). Universidades privadas y su responsabilidad social en Chile: Un estudio exploratorio. Opción, 28 (68), 243-256.

experiencia en el ámbito de la RSU de de las universidades privadas chilenas. Se trataba de un estudio de carácter exploratorio, basado en una investigación cualitativa, con un diseño de tipo descriptivo, donde se utilizaron entrevistas y cuestionarios como herramientas de recolección de información y cuya finalidad consistía en lograr una comprensión más profunda de la manera como las universidades integraban sus iniciativas de RS en sus estrategias para obtener una ventaja competitiva en el “mercado” de la Educación Superior chilena.

Las encuestas arrojaron, en términos generales, que tanto los estudiantes como el personal docente no percibían a sus Casas de Estudio como entidades socialmente responsables. Sin embargo, las entrevistas aplicadas al personal de gestión revelaron que una universidad puede contribuir, en materia de enseñanza, al comportamiento ético de sus estudiantes.

Cuando se indagó sobre los motivos por los que las universidades acometían o participaban en acciones de Responsabilidad Social, más de un 30% de los consultados manifestó creer que lo hacían forzadas por presiones exógenas y solo tres de cada diez encuestados expresó que se ejecutaba la tarea para aumentar la reputación o prestigio de la institución.

Fue sorprendente, igualmente, constatar que el 15% de éstos opinara que las universidades asumían este imperativo porque se trataba de una moda.

La Figura n°3 brinda un desglose de las respuestas:

Figura 3 - Los motivos para la participación de la Responsabilidad Social

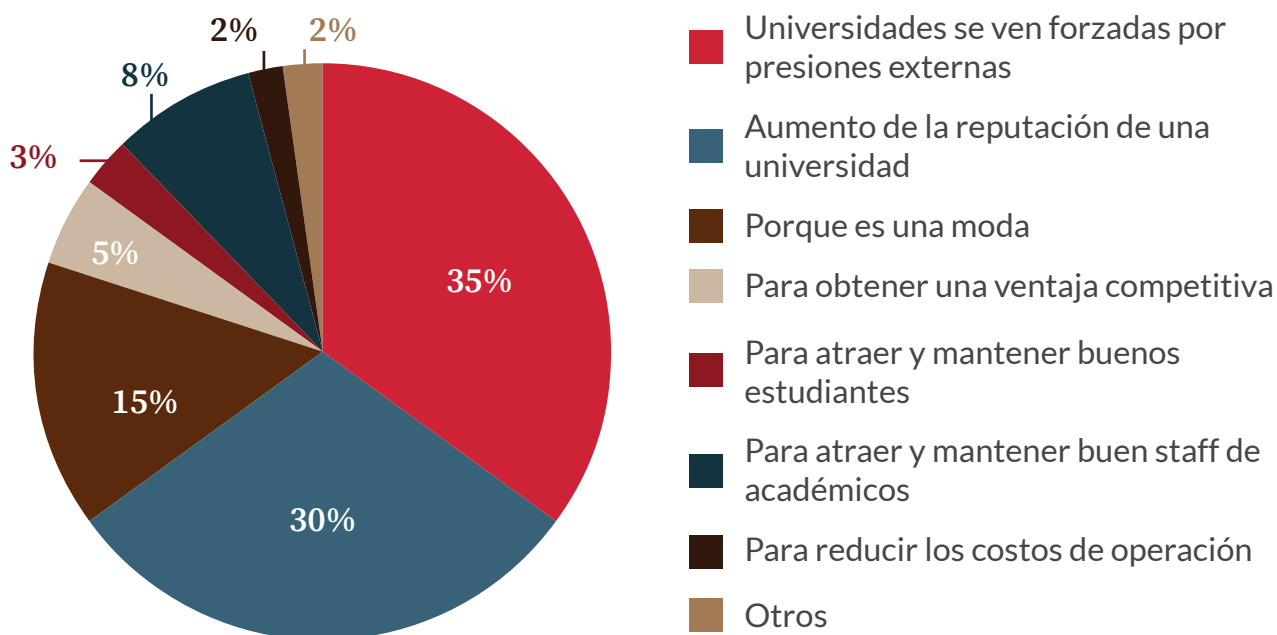

Fuente: Diseño propio, basado en Ganga-Contreras y Navarrete, 2012

La investigación pretendía también indagar en el nivel de cercanía de los egresados de las universidades chilenas objeto de estudio con el concepto y las prácticas de RS, como consecuencia de los programas de educación formal ofrecidos por las facultades. La pesquisa arrojó que un alto porcentaje de académicos y estudiantes afirmara que el tema se mencionaba solo de manera marginal y que no existía una disciplina formal centrada en la Responsabilidad Social (Ver figura N° 4).

Figura 4 - Nivel de familiarización con el concepto de RSU

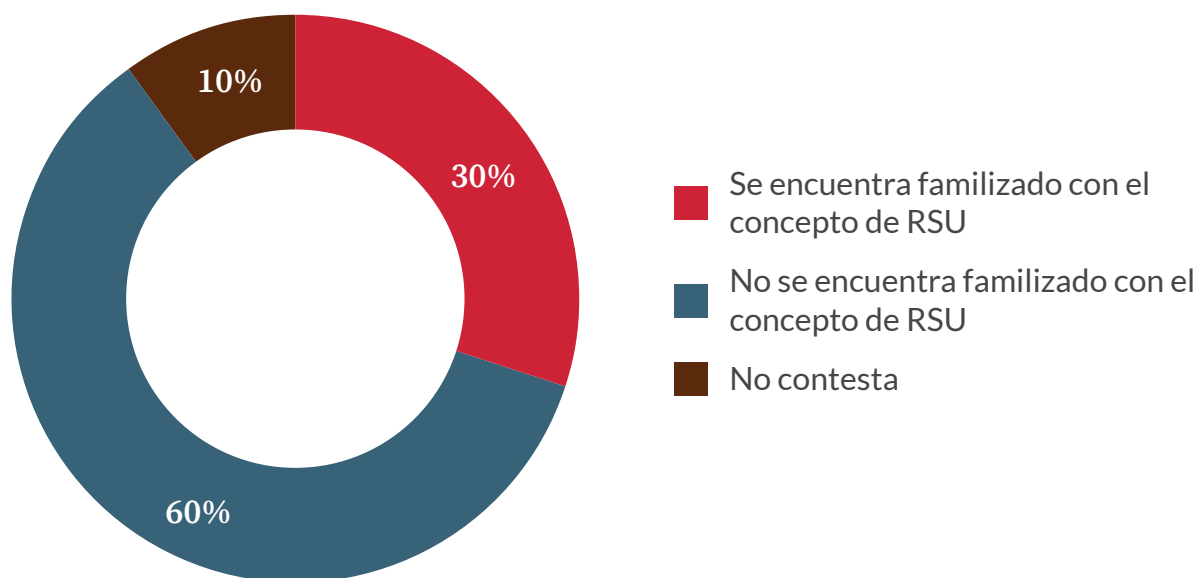

Fuente: Diseño propio, basado en Ganga-Contreras y Navarrete, 2012

Otro de los aspectos notables que sacó a la luz la investigación fue que las universidades estudiadas habían implementado un modelo educativo basado en la metodología de las competencias; formación que no era posible mantener al ritmo de los contextos complejos y dinámicos del nuevo entorno organizacional. Las fuentes consultadas manifestaron que los programas de estudio reflejaban una escasa orientación internacional y no eran suficientemente interdisciplinarios. De igual modo, se pudo conocer que las universidades chilenas se centraban más en la dimensión interna de la RSU, puesto que en su mayoría concentraban y dirigían sus acciones hacia sus trabajadores y su círculo familiar.

Conclusiones

Por la propia naturaleza de las universidades y el rol que han jugado en el seno de la sociedad desde todos los tiempos se considera que la RSU siempre ha estado presente en estas instituciones, aunque con otra denominación como la de función social de las universidades, por ejemplo. Hay quienes afirman que la RSU (bajo el término extensión universitaria) se gestó en el Congreso de Estudiantes Americanos, celebrado en Uruguay el año 1908 y que la expresión como tal de Responsabilidad Social Universitaria

aparece a comienzo del año 2000, gracias a la iniciativa de la Red chilena “Universidad Construye País”, promovida por el gobierno noruego en el seno del Banco Interamericano de Desarrollo (BID).

No obstante, hoy por hoy, llama poderosamente la atención el poco nivel de conocimiento sobre RSU de la mayoría de los integrantes de estas entidades educativas, lo que supone una gran contradicción, una vez que, las universidades para cumplir con su misión ineludiblemente deben de estar al servicio de los entes que forman parte de ellas, así como de los diversos actores de las sociedades donde se insertan.

El análisis del tema y los resultados de no pocas investigaciones hablan de la necesidad incuestionable de tomar en cuenta y de renovar continuamente el concepto de RSU, visto que, el mismo implica el criterio de pertinencia y de la calidad de los servicios que las universidades están obligadas a prestar a las comunidades en las cuales se asientan, donde su rol principal debiese ser aportar constantemente y protagónicamente al crecimiento de una sociedad capaz de progresar y avanzar hacia el siempre anhelado desarrollo.

Referencias

CARROLL, A. (1979). **A three dimensional conceptual model of corporate performance**. The Academy of Management Review, 4(4), p. 497-505.

CASTILLO, A. (2009). **Relaciones públicas**. Teoría e historia. Barcelona: Editorial UOC.

COMISIÓN EUROPEA. (2011). **Estrategia renovada de la UE para 2011-2014 sobre la Responsabilidad Social de las empresas**. Brussels.

COMMISSION OF THE EUROPEAN COMMUNITIES. 2001. **Promoting a European Framework for Corporate Social Responsibilities**. COM (2001) 366 final, Brussels.

CUERVO, A. (2009). **Responsabilidad Social corporativa, gobierno de la empresa y Stakeholders**. En: Responsabilidad social: una reflexión global sobre la RSE (51-61). Madrid: Pretince Hall.

CUESTA, M.; VALOR, C. (2003). **Responsabilidad Social de la empresa: concepto, medición y desarrollo en España**. *Boletín Económico De ICE*. Información Comercial Española, (2755). p. 7-20.

DAHLSRUD, A. (2008). **How corporate social responsibility is defined: an analysis of 37 definitions**. *Corporate Social Responsibility and Environmental Management*, 15 (1), p. 1-13.

DE LA CUESTA, M. (2011). **Responsabilidad Social Universitaria**. Madrid: Fundación Carolina.

DÍAZ DE IPARRAGUIRRE, Ana M. (2008). **La Responsabilidad Social de la Universidad en la promoción del capital social para el Desarrollo sustentable**. Edición electrónica gratuita, 2008. Disponible en: <<http://www.eumed.net/libros/2008b/402/index.htm>>.

EELLS, R.; WALTON, C. (1974). **Conceptual foundations of business**. Burr Ridge, Il:Irwin.

FONLON, B. N. (2009), **Genuine Intelletuals**. Academic and Social Responsibilities of Universities in Africa, Langaa RPCIG.

FORO DE EXPERTOS EN RESPONSABILIDAD SOCIAL EN LAS EMPRESAS. (2007). **Informe del foro de expertos en Responsabilidad Social de las empresas**. Constituido el 17 de marzo de 2005 por iniciativa del Ministerio de Trabajo y Asuntos Sociales. Concluido el 12 de julio de 2007.

GANGA-CONTRERAS, F. (2017). **El Flipper Burocrático en las Universidades**. En: Revista Interciencia, 42 (1), 58-62.

GANGA-CONTRERAS, F., & NAVARRETE-ANDRADE, E. (2012). **Universidades privadas y su Responsabilidad Social en Chile: un estudio exploratorio**. Opción, 28 (68), 243-256.

GARRIGA, E.; MELÉ, D. (2004). **Corporate Social Responsibility Theories: Mapping the Territory**. J. Bus. Ethics, 53(1-2): 51-71.

GONZÁLEZ, O.; MARTOS, M.; DE MAGALHAES, C.; ZELAYA, L. (2010). **Responsabilidad Social en la Universidad, experiencias y modelos**. En: M. De la Cuesta, C. De la Cruz, & J. Rodríguez. *Responsabilidad Social universitaria* (p. 189-230). Oleiros (La coruña): Netbiblo.

ISO26000. Disponible en: <http://www.iso.org/iso/iso_catalogue/management_and_leadership_standards/social_responsibility/sr_iso26000_overview.htm>.

LOZANO, J. (1999). **Ética y empresa**. Madrid: Trotta. — (2009). *La empresa ciudadana como empresa responsable y sostenible*. Madrid: Trotta.

MARREWIJK, M. (2003). **Concepts and definitions of CSR and corporate sustainability: between agency and communion**. *Business Ethics*, 44(2/3). p. 95-105.

ORGANIZACIÓN DE LAS NACIONES UNIDAS (ONU). **El Pacto Mundial** Disponible en: <www.google.co.ve>.

OBSERVATORIO DE RSC. (2014). **Introducción a la Responsabilidad Social Corporativa**. Madrid. Observatorio de RSC.

PANWAR, R.; RINNE, T.; HANSEN, E.; JUSLIN, H. (2006). **Corporate responsibility**: balancing economic, environmental, and social issues in the forest products industry. *Forest Products Journal*, 56(2). p. 4-12.

RAMOS, N. (2012). **La Responsabilidad Social universitaria**: un proceso con enfoque en bioética global. Madrid: Editorial Académica Española.

SETHI, S. (1975). **Dimensions of Corporate Social Performance**: an analytical framework. *California Management Review*, 17(3). p. 58-64.

SOCKER, A.; SETHI, S. (1973). **An approach to incorporating societal preferences in developing corporate action strategies**. *California Management Review*, 15(4). p. 97-105.

TRÁPAGA, M., & TORRES, M. (2010). **Responsabilidad Social de la Universidad**. Retos y Perspectivas. Buenos Aires: Paidós.

UNIVERSIDAD CONSTRUYE PAÍS. **Chile**. 15 marzo 2007. Disponible en: <www.construyepais.cl>..

VALOR, C.; HURTADO, I. (Coord.) (2009). **Las empresas españolas y la Responsabilidad Social corporativa**. La contribución a los objetivos de desarrollo del milenio. Madrid: Catarata.

VAN MARREWIJK, M. 2003. **Concepts and definitions of CSR and corporate sustainability**: between agency and communion. *Journal of Business Ethics* 44. p. 95-105.



Campanha da **R**esponsabilidade **S**ocial do **E**nsino Superior **P**articular





CONHEÇA O PROJETO

O que é Responsabilidade Social?

Responsabilidade Social diz respeito ao comprometimento de indivíduos e empresas com a construção de um mundo melhor. É sobre impulsionar transformações sociais, econômicas e ambientais, ampliando progressivamente seu impacto positivo na comunidade.

À educação é conferido o papel de transformar e aprimorar o ser como cidadão e agente de mudanças, requisito fundamental para a construção de uma sociedade mais justa e igualitária e de um planeta mais sustentável.

Muito mais do que um conceito, é o conjunto amplo de ações que incorpora os princípios e valores éticos de uma organização, no sentido de desenvolver projetos voltados para diversas áreas buscando a melhoria da qualidade de vida das pessoas.

O mundo tem passado por importantes modificações sociais causadas pelo impacto das novas tecnologias, das mudanças climáticas e pela dinâmica econômica e financeira. Esse cenário demonstra a urgência por soluções que conduzam os valores de paz, dignidade humana, igualdade, não violência e não discriminação.

Nesse contexto, as instituições de educação superior (IES) - atores essenciais para a construção de um mundo melhor, pois são diretamente responsáveis pela formação de milhões de cidadãos - devem andar de mãos

dadas com a comunidade, construindo pontes e preparando pessoas cada vez mais empáticas que compreendam verdadeiramente seu papel na evolução constante da sociedade.

Desenvolver nos estudantes, nos professores e nos funcionários conhecimentos, habilidades e qualidades para o exercício consciente e crítico da cidadania é papel essencial de uma IES socialmente responsável.

Legislação

A Lei nº 10.861/2004, que institui o Sistema Nacional de Avaliação da Educação Superior (Sinaes), define que as instituições devem atuar na “*promoção do aprofundamento dos compromissos e responsabilidades sociais das instituições de educação superior, por meio da valorização de sua missão pública, da promoção dos valores democráticos, do respeito à diferença e à diversidade, da afirmação da autonomia e da identidade institucional*”.

A concretização desse objetivo se dá por meio da inserção da Responsabilidade Social entre os elementos de avaliação institucional, interna e externa, das instituições de educação superior.

Sendo assim, demonstrar sua contribuição em relação à inclusão social, ao desenvolvimento econômico e social, à defesa do meio ambiente, da memória cultural, da produção artística e do patrimônio cultural faz parte das normas que devem ser cumpridas pelas IES no momento avaliativo.

Especificamente no instrumento de avaliação institucional, a Responsabilidade Social se apresenta como uma das 10 dimensões, nos termos do art. 3º da Lei do Sinaes. Em seu glossário, o Instituto Nacional de Estudos e Pesquisas Educacionais Anísio Teixeira (Inep) define que:

“a Responsabilidade Social refere-se às ações da instituição (com ou sem parceria) que contribuem para uma sociedade mais justa e sustentável, considerando trabalhos, ações, atividades, projetos e programas desenvolvidos voltados à comunidade, objetivando a inclusão social, o desenvolvimento econômico e a melhoria da qualidade de vida e da infraestrutura local.”

A ABMES e a Responsabilidade Social

Sempre atenta aos temas mais relevantes para o setor educacional e com o objetivo de cumprir sua missão de contribuir para o desenvolvimento global das IES e o progresso do país, a Associação Brasileira de Mantenedoras de Ensino Superior (ABMES) compôs, no dia 16 de março de 2005, um Grupo de Trabalho (GT) para elaborar uma proposta capaz de mobilizar e sensibilizar as instituições sobre a importância de debater a Responsabilidade Social e para propor ações efetivas que conferissem mais visibilidade às IES, seus programas e projetos.

Nasceu então o Dia Nacional da Livre Iniciativa: Compromisso Social do Ensino Superior Particular, resultado de uma combinação de fatores – a Lei do Sinaes, as propostas do GT e a vontade política da diretoria da ABMES, sob a gestão do então presidente Gabriel Mario Rodrigues. A Portaria ABMES nº 1, de 29 de março de 2005, trazia como objetivo geral:

“organizar, anualmente, num só dia, nas instituições e/ou em espaços definidos por elas, uma mostra de seus projetos sociais nas áreas de educação, saúde, cultura, meio ambiente, entre outros”.

Sete meses depois, em 29 de outubro de 2005, o evento foi realizado pela primeira vez e rebatizado pela maioria das IES como o Dia da Responsabilidade Social do Ensino Superior Particular, fato que levou a ABMES a oficializar o título a partir de 2006.

O projeto seguiu ao longo dos anos quebrando grandes recordes e mobilizando a cada edição milhares de professores, alunos, técnicos e voluntários por todo o país. Um único dia ficou pouco para a mostra das ações realizadas ao longo do ano, a intensa agenda de atividades e os milhares de atendimentos prestados à comunidade. Alerta aos acontecimentos, a ABMES constatou que muitas IES passaram então a ampliar os eventos com resultados favoráveis, tal como comprovam os relatórios que são gerados ao final de cada edição. A partir de 2014, o tradicional “Dia” se estendeu para uma semana.

Durante uma semana do ano, previamente estabelecida pela ABMES no âmbito da Campanha da Responsabilidade Social, acontece a Semana da Responsabilidade Social do Ensino Superior Particular.

O modelo vem sendo aperfeiçoado a cada ano, buscando o engajamento de um número maior de instituições e a melhoria dos processos. Além disso, a ABMES tem buscado ampliar a conscientização da sociedade sobre o importante papel desempenhado por faculdades, centros universitários e universidades particulares de todo o país.

Em 2019, a Campanha da Responsabilidade Social do Ensino Superior Particular entra em sua 15ª edição. A ABMES se orgulha de promover essa iniciativa de êxito, fruto do comprometimento do setor particular de ensino com a inclusão social, o desenvolvimento econômico e social, a defesa do meio ambiente, a preservação da cultura local e regional, a integração com a comunidade, entre outras questões.

Porque e para que a Campanha existe?

A ABMES promove a iniciativa desde 2005 com objetivo de:

- Abrir espaços para debates sobre temas de interesse das instituições e da comunidade com a participação de professores, alunos, funcionários e das diferentes esferas da sociedade;
- Concretizar uma relação sistemática e orgânica entre as instituições e a sociedade;
- Conferir maior visibilidade ao ensino superior particular e ao serviço que tem prestado na formação de cidadãos conscientes e preparados para enfrentar os desafios do mundo do trabalho e atuar na construção de um mundo mais justo.



Benefícios efetivos

A Campanha da Responsabilidade Social do Ensino Superior Particular confere maior visibilidade às ações promovidas pelas instituições e valoriza o trabalho de professores, alunos, técnicos e demais colaboradores. É uma oportunidade de aproximar comunidade acadêmica e sociedade, de concretizar os resultados da dedicação e do esforço de cada um que atua nos projetos e de divulgar os benefícios conferidos a todos os envolvidos.

O sucesso é alcançado pela contribuição de cada um, não somente na realização do evento, mas na construção de uma consciência sobre Responsabilidade Social como um todo.

Ao longo das **14 edições**

foram
mais de

15
milhões

de atendimentos
em diversas áreas

- ★ consultoria e apoio jurídico;
- ★ orientação profissional e educacional;
- ★ assistência à saúde;
- ★ promoção da inclusão digital;
- ★ preservação do meio ambiente e sustentabilidade;
- ★ atividades culturais, recreativas e esportivas para todas as idades e ações em muitas outras áreas!

Números

Educação superior brasileira

88% das instituições de educação superior do Brasil são particulares

A rede privada conta com mais de **6,2 milhões** de alunos, o que garante uma participação superior a

75% do sistema de educação superior

Campanha da Responsabilidade Social

Durante as 14 edições:

1.800

instituições aderiram à Campanha

90 mil

atividades foram promovidas

Em 2018, a ABMES realizou a 14ª edição da Campanha. Instituições de educação superior de todos os estados brasileiros participaram da iniciativa.

800

instituições participantes

8
mil

ações sociais foram realizadas - segundo maior número em todas as edições

254
mil

alunos, 15 mil professores e 8 mil técnicos estiveram envolvidos nas atividades

580
mil

pessoas foram atendidas pelas ações realizadas em todo o país

Ambiente virtual

A Campanha tem um espaço virtual exclusivo para a realização de cadastros e divulgação de informações das instituições participantes. Além disso, a ABMES entende que os canais de comunicação ampliam o alcance dos acontecimentos que envolvem o tema Responsabilidade Social, por isso, a iniciativa é trabalhada no site do projeto e nas redes sociais da Associação.

No **site**, as instituições e o público em geral têm acesso às informações completas sobre o projeto, histórico, dados estatísticos, galeria de fotos e a todas as edições da Revista Responsabilidade Social, além de poder conferir os vencedores do Concurso Silvio Tendler de Vídeos sobre Responsabilidade Social das IES.

Na página, as IES encontram orientações para a promoção das ações e podem fazer *download* das peças de divulgação com a identidade visual do projeto.

A seção de notícias traz os releases e matérias sobre a Campanha, inclusive os enviados

pelas instituições participantes ao e-mail dia@abmes.org.br, e a cobertura da mídia antes, durante e após a realização da Semana da Responsabilidade Social.

Além disso, por meio Sistema Eletrônico SisDia, as IES podem atualizar as informações de cadastro, registrar as atividades realizadas no âmbito da Responsabilidade Social e incluir fotos e números sobre as atividades promovidas.

Cada instituição conta com um espaço exclusivo onde pode se apresentar, divulgar depoimentos, fotos, vídeos, parcerias e outros dados relevantes para a comunidade.

O canal é referência ainda para a imprensa e todos aqueles que querem se informar um pouco mais sobre a Campanha e conhecer a agenda de atividades em sua região.

Já nas **redes sociais**, os interessados podem interagir e ajudar a ampliar a repercussão do tema em suas comunidades.



www.responsabilidadesocial.abmes.org.br

Concurso de vídeos

O Concurso Silvio Tendler de Vídeos sobre Responsabilidade Social das IES foi instituído em 2007 pela ABMES com o objetivo incentivar as instituições a registrarem as ações de Responsabilidade Social promovidas ao longo de todo o ano e as atividades realizadas durante a Semana da Responsabilidade Social do Ensino Superior Particular e, assim, conferir mais visibilidade aos projetos desenvolvidos e aos serviços prestados.

A premiação completa treze edições em 2019, contemplando quatro categorias e, eventualmente, concede menções honrosas. Os vencedores recebem R\$ 2.500,00 em cada uma delas.

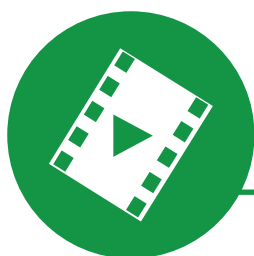

Documentário



Cobertura Jornalística



Vídeo Institucional



Videoclipe

Revista Responsabilidade Social



Única publicação do gênero no Brasil, a revista Responsabilidade Social é referência em estudos e pesquisas, inclusive para dissertações de mestrado e teses de doutorado sobre o tema.

Em sua 9ª edição, estão reunidos os dados das Campanhas realizadas em 2017 e 2018, artigos de especialistas do Brasil e do exterior, além de orientações, histórico e os resultados da 11ª e 12ª edições do Concurso Silvio Tendler de Vídeos sobre Responsabilidade Social das IES.

Esta, bem como as demais publicações da ABMES Editora, podem ser baixadas gratuitamente pelo site www.abmes.org.br.

Histórico

Em 2006, a ABMES Editora publicou o Relatório do Dia Nacional da Livre Iniciativa. Foi o primeiro registro do projeto, celebrado em 29 de outubro de 2005. No ano seguinte, o conteúdo ficou mais robusto e passou a contar com entrevista, artigos, dados estatísticos, fotos e depoimentos. A publicação foi editada anualmente até 2009, quando foram registradas as atividades de 2008. A partir de 2011, a revista passou a reunir duas edições da Campanha: nº 5 (publicada em maio de 2011) – referente a 2009 e 2010, nº 6 (agosto de 2013) – referente a 2011 e 2012, nº 7 (julho de 2015) – referente a 2013 e 2014 e nº 8 (julho de 2017) – referente a 2015 e 2016.

Selo Instituição Socialmente Responsável



Desde 2008, a ABMES certifica oficialmente todas as instituições de educação superior que participam da Campanha e que preenchem corretamente os relatórios comprovando a adesão ao projeto.

O Selo Instituição Socialmente Responsável pode ser utilizado pelas IES em suas publicações, site, folders, informativos e outras peças de divulgação, demonstrando seu compromisso com a sociedade.

Para receber a certificação, a instituição precisa ser cadastrada na Campanha e comprovar que participou da edição de vigência do Selo. Para isso, deve acessar o SisDia e completar as informações sobre as atividades, como dados estatísticos e as imagens registradas.

O Selo tem validade de um ano, ou seja, um ciclo da Campanha. A certificação é renovada com a participação nas edições seguintes.

Como receber o Selo:

1

Cadastre-se no sistema (SisDia)
www.sisdia.abmes.org.br

2

Registre os projetos sociais que sua instituição promove ao longo do ano e as atividades programadas para a Semana da Responsabilidade Social do Ensino Superior Particular

3

Realize as ações, colete os dados estatísticos e faça o registro em fotos e vídeos

4

Retorne ao SisDia para fazer um breve relatório das ações realizadas

5

Após verificação da ABMES, as IES serão informadas sobre a liberação do Selo e deverão retornar, com o mesmo login e senha, ao SisDia para baixar o Selo

Pronto! Sua IES poderá utilizar a certificação da ABMES em seus materiais de divulgação até a próxima edição da Campanha.

Selos das edições anteriores:



Participe

**Semana da Responsabilidade Social
do Ensino Superior Particular 2019**

15ª edição

23 a 28 de setembro

Como participar?

A Responsabilidade Social já faz parte da identidade da maior parte das IES particulares brasileiras. Para aderir à Campanha da Responsabilidade Social do Ensino Superior Particular, faculdades, centros universitários e universidades só precisam registrar e levar a conhecimento da sociedade esse compromisso comunitário. Por meio da mobilização de estudantes, docentes, funcionários e a comunidade local, expandir os projetos para além dos muros da IES e envolver a todos de forma efetiva.

As ações devem ser inseridas no sistema da ABMES (SisDia) para o fortalecimento desse grande movimento nacional, ampliando a divulgação da importância das instituições de educação superior para o Brasil.

IES já cadastradas

As instituições que já participaram da Campanha nos anos anteriores e possuem cadastro no Sistema Eletrônico SisDia receberão automaticamente no e-mail registrado o login e a senha de acesso.

Para participar da edição atual da Campanha, a instituição deve atualizar o cadastro e registrar seus projetos no SisDia. A partir da inserção da primeira atividade, a adesão já estará confirmada.

IES que nunca participaram

Caso a instituição não possua cadastro e queira participar pela primeira vez da Campanha, o responsável pela IES deve solicitar um novo registro no Sistema Eletrônico SisDia e aguardar o recebimento do login e da senha pelo e-mail informado.

Com as credenciais em mãos, basta inserir as ações no mesmo endereço. Os dados ficam disponíveis para visualização no site, sendo possível a todos o acesso a mais informações sobre as IES e os projetos, às atividades que serão realizadas durante o evento, fotos e depoimentos.

Em caso de dúvida, envie e-mail para dia@abmes.org.br.

Todos podem participar



A adesão à Campanha é totalmente gratuita.



A instituição arcará apenas com as despesas operacionais para promoção e realização do evento.



O formato das atividades é de livre escolha da IES. A própria instituição define o local de acordo com seu público e com o tipo de ação a ser promovida.



Use a criatividade e faça parte desse grande movimento nacional!



Praças, parques, shoppings, feiras e outros pontos de referência da cidade, além do próprio *campus* da IES, costumam ser as áreas mais utilizadas.



É fundamental manter os dados sempre atualizados

Atividades

A Campanha tem como objetivo incentivar o comprometimento social e dar visibilidade às ações socialmente responsáveis das IES particulares. Por isso, dentro do projeto, acontece a Semana da Responsabilidade Social do Ensino Superior Particular, período no qual todas as instituições das cinco regiões do país promovem uma mostra das iniciativas que são desenvolvidas ao longo do ano. As atividades são definidas pela instituição de acordo com o contexto em que está inserida.

A única regra é que elas sejam oferecidas gratuitamente à comunidade e com foco na Responsabilidade Social. Importante também que as ações sejam associadas à Campanha da Responsabilidade Social do Ensino Superior Particular por meio de faixas, *banners*, cartazes ou outros materiais para consolidar a projeção nacional das ações integradas do segmento particular de ensino superior.

Esta é uma oportunidade para que as instituições dialoguem com alunos, funcionários e comunidade sobre temas atuais, provoquem reflexões e os auxiliem no exercício da cidadania. É o momento de criar e praticar ações que promovam impactos sociais a longo prazo, que transformem a realidade das pessoas e que ajudem verdadeiramente na construção de um mundo melhor, mais justo e sustentável.

Os materiais deverão ser confeccionados pelas próprias IES, sendo permitida e incentivada a utilização dos layouts e das peças propostas pela ABMES, disponíveis no site responsabilidadesocial.abmes.org.br.

Essa identificação facilita o reconhecimento do projeto pela comunidade local, pela imprensa e pela sociedade como um todo.

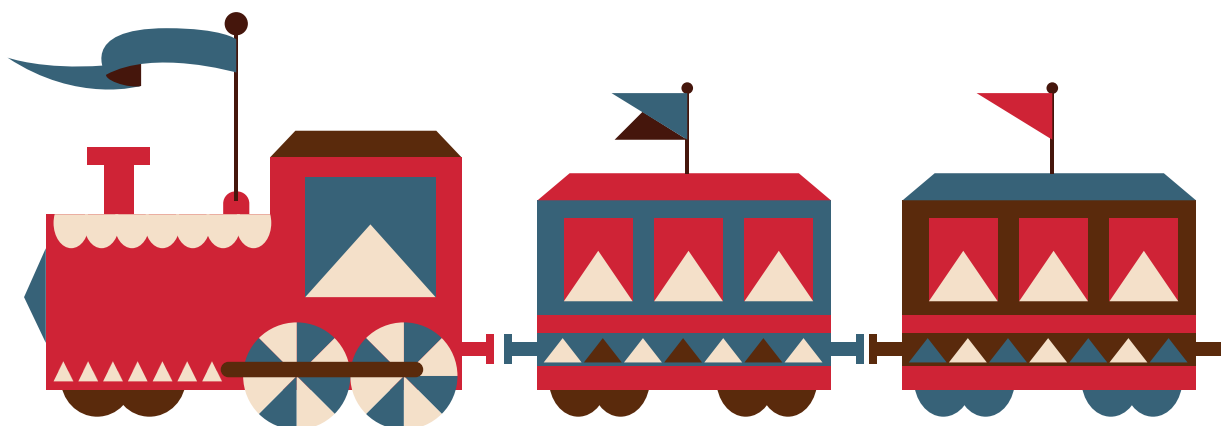

PASSO-A-PASSO

Cada IES precisa designar um coordenador que será o responsável pelos dados cadastrais da instituição e a pessoa de contato com a ABMES para o envio de informações e esclarecimentos.

De posse dos dados de login e senha da sua IES, o coordenador deverá acessar o SisDia (www.sisdia.abmes.org.br) e inserir e/ou atualizar as informações conforme os passos seguir:

ANTES

1 - DADOS CADASTRAIS

Do coordenador da Campanha na IES:

- Nome
- E-mail
- Telefone para contato
- Cargo

Da instituição:

- Nome da IES
- CNPJ
- E-mail institucional
- Site
- Endereço
- Telefone
- Nome do dirigente
- E-mail do dirigente
- Logotipo da IES
- Breve texto apresentando a IES para a comunidade

O login e a senha são enviados automaticamente aos coordenadores da Campanha desde que a IES já tenha sido cadastrada em edições anteriores. Caso não receba ou o responsável pelo cadastro tenha sido alterado, a instituição deve solicitar novos dados de acesso pelo SisDia.

Para participar do projeto pela primeira vez, é preciso solicitar a inserção da instituição no SisDia. Essa solicitação deve ser feita por meio de formulário próprio disponibilizado no sistema.

2 - ESTATÍSTICAS DE CUSTOS *

- Quanto a IES investe nas ações de Responsabilidade Social ao longo do ano
- Quanto a IES investiu na realização da Semana da Responsabilidade Social do Ensino Superior Particular

** Esses dados não serão divulgados, sendo utilizados apenas para gerar médias estatísticas. Pode ser informada uma estimativa de custos caso não se saiba o valor exato.*

Não é necessário preencher todas as informações em um único acesso. Posteriormente, quaisquer dados poderão ser incluídos, alterados ou excluídos sempre que necessário, durante a vigência da Campanha.

3 - ATIVIDADES REALIZADAS NO ÂMBITO DA RESPONSABILIDADE SOCIAL

- Nome da atividade
- Descrição
- Cursos envolvidos
- Áreas de conhecimento envolvidas
- Data de realização
- Local
- Frequência de realização da atividade pela instituição
 - Atividades realizadas durante o ano
 - Atividades realizadas exclusivamente durante a Semana da Responsabilidade Social
 - Atividades realizadas durante o ano e também na Semana da Responsabilidade Social

As instituições podem registrar quantas atividades forem realizadas durante a Semana da Responsabilidade Social, além das promovidas ao longo do ano que estejam relacionadas ao tema. Quanto mais atividades e mais completas forem as informações, mais fácil será à comunidade identificar as ações desenvolvidas pela IES.

DURANTE

1 Registro fotográfico

Faça o registro fotográfico dos projetos sociais e das atividades e atendimentos prestados à comunidade durante a Semana da Responsabilidade Social. As imagens devem ter boa resolução e poderão ser usadas nas redes sociais das IES e da ABMES, além de compor a Revista Responsabilidade Social.

2 Audiovisual

Os vídeos registrados durante a Semana podem ser utilizados para participação no Concurso Silvio Tandler de Vídeos sobre Responsabilidade Social das IES. As instituições podem documentar também os projetos realizados ao longo do ano.

3

Depoimentos

Reúna depoimentos dos participantes do evento, tanto professores, alunos, técnicos, voluntários, quanto da comunidade em geral. Lembre-se de que é importante identificar o nome e a ocupação de cada depoente.

4

Dados estatísticos

Compute os dados estáticos da Campanha, como a quantidade de professores, alunos e técnicos envolvidos, número de atendimentos realizados e de visitantes, e tudo mais que puder demonstrar a representativa atuação da IES no âmbito da Responsabilidade Social.

5 Imprensa e redes sociais

Divulgue as atividades na imprensa local, nacional e nas redes sociais. Não se esqueça de marcar os perfis da ABMES (/redeABMES) com a *hashtag* **#ResponsabilidadeSocial** e sempre mencionar que as ações fazem parte da Campanha da Responsabilidade Social do Ensino Superior Particular, e assim ampliar a visibilidade da atuação do setor.

APÓS

1 - Concluir o registro das atividades

Verifique se todas as atividades promovidas foram registradas corretamente e inclua as que ainda não constarem no cadastro.

2 - Atualizar a estimativa de custos

Atualize a estimativa dos custos envolvidos com os projetos e atividades de Responsabilidade Social da IES. As informações serão utilizadas apenas para gerar dados estatísticos.

3 - Cadastrar os depoimentos

Selecione os depoimentos mais relevantes sobre as atividades realizadas pela instituição. O material também pode ser utilizado nas redes sociais e canais de comunicação da IES, registrando a importância do evento e dos projetos de Responsabilidade Social.

4 - Cadastrar as fotos

Insira até dez registros fotográficos no SisDia que retratem as atividades da IES. A resolução das imagens deve ser de 300 dpi. Você pode montar um álbum de fotos também nas redes sociais da instituição e marcar os participantes.

5 - Informar os números

Inclua os dados relativos às atividades realizadas (quantidade de profissionais envolvidos e de atendimentos realizados).

*** Atenção: É necessário diferenciar a quantidade de visitantes do número de atendimentos e/ou atividades dos quais o visitante participou.**

6 - Avaliar a Campanha

Conte para nós como foi a experiência da sua IES. Essa avaliação é muito importante para analisarmos o projeto, propormos novas ações e fazer os ajustes necessários. Dê sua opinião tanto sobre o evento promovido pela instituição quanto a respeito do sistema e de todo o processo junto à ABMES.

É importante preencher corretamente todas as informações para ter direito a receber o Selo Instituição Socialmente Responsável.

Dúvidas Frequentes

Onde será realizada a Semana da Responsabilidade Social do Ensino Superior Particular?

A Semana da Responsabilidade Social do Ensino Superior Particular é realizada simultaneamente por faculdades, universidades e centros universitários nas cinco regiões do país. O local de cada evento é definido pelas instituições participantes. Praças, parques, shoppings, feiras e outros pontos de referência da cidade, além do campus da IES, costumam ser os locais mais utilizados.

Quando serão realizadas as atividades?

Em 2019, a Semana da Responsabilidade Social do Ensino Superior Particular acontecerá de 23 a 28 de setembro. A comunidade pode conferir a programação da IES mais próxima no site www.responsabilidadesocial.abmes.org.br. Caso a IES não possa realizar um evento nesse período, solicitamos que entre em contato pelo e-mail dia@abmes.org.br para esclarecer as dúvidas e receber orientações.

Como aderir à Campanha?

Para participar da Campanha da Responsabilidade Social do Ensino Superior Particular é necessário que a instituição esteja cadastrada no SisDia (www.sisdia.abmes.org.br), onde também deverão ser inseridas as atividades a serem realizadas no âmbito da iniciativa.

O acesso ao formulário para preenchimento do cadastro é efetuado por meio de um login e senha, repassados para as IES pela ABMES. As instituições que já participaram da Campanha em anos anteriores receberão essas informações automaticamente (enviado para o endereço de e-mail registrado no sistema). As IES que desejam aderir ao projeto pela primeira vez precisam fazer a solicitação pelo SisDia.



Sou o novo funcionário da IES responsável pela área de reponsabilidade social e não possuo a senha do SisDia para registrar essa mudança. Como proceder?

Na página inicial do SisDia (www.sisdia.abmes.org.br) basta clicar em "Não é cadastrado? Não recebeu seu login e senha?" e preencher todos os dados solicitados e, ao final, no campo "mensagem", informar a situação. Um e-mail solicitando a confirmação da mudança será enviado ao dirigente da instituição.

Esqueci ou não recebi o login e senha para entrar no SisDia. Como faço para obtê-los?

Na página inicial do SisDia (www.sisdia.abmes.org.br), basta clicar em "Esqueci minha senha" e preencher os dados para que um e-mail com as informações de acesso seja enviado para o endereço cadastrado. Por esse mesmo canal é possível solicitar novo cadastro, caso a IES não tenha participado das edições anteriores.

Caso o problema persista, entre em contato com a ABMES por telefone (61) 3322-3252, ramal 209, ou pelo e-mail dia@abmes.org.br. Tenha em mãos ou inclua na mensagem o nome da instituição, mantenedora e CNPJ.



Não estou certo de que minha IES já participou de edições anteriores. Como proceder?

Acesse o SisDia (www.sisdia.abmes.org.br) e siga as orientações de novo cadastro. Ao receber o formulário com as informações de sua IES, a equipe ABMES verificará se há registros das edições anteriores ou se deverá ser efetuado um novo cadastro e entrará em contato em breve com as orientações para prosseguimento da inscrição.

Caso a dúvida persista, entre em contato com a ABMES por telefone (61) 3322-3252, ramal 209, ou pelo e-mail dia@abmes.org.br. Tenha em mãos ou inclua na mensagem o nome da instituição, mantenedora e CNPJ.

Qual é o prazo para o cadastro da instituição?

Para participar da Semana da Responsabilidade do Ensino Superior Particular a instituição precisa estar previamente cadastrada no SisDia (www.sisdia.abmes.org.br). Esse cadastro pode ser realizado durante toda a vigência da Campanha da Responsabilidade Social do Ensino Superior Particular.

Importante: mesmo que já esteja cadastrada em edições anteriores, a IES precisa atualizar os dados no sistema a cada nova edição da Campanha e registrar as atividades referentes àquela edição para ter acesso ao Selo Instituição Socialmente Responsável.

Como definir as atividades a serem realizadas?

As atividades são definidas pela instituição de acordo com o contexto em que está inserida. Em geral, são realizadas exposições dos projetos acadêmicos, atendimentos à população e eventos culturais, esportivos e de lazer para todas as idades. A única regra é que as atividades sejam oferecidas gratuitamente à comunidade e com foco na premissa das ações da Responsabilidade Social.

Qual é o prazo para o cadastro das atividades?

As ações de Responsabilidade Social desenvolvidas pela IES podem ser cadastradas ao longo de todo o ano. Porém, solicitamos que os eventos a serem promovidos na Semana da Responsabilidade do Ensino Superior Particular sejam registrados até o início de setembro para possibilitar à comunidade conferir as atividades programadas para sua região.

É esse registro que caracteriza a adesão à iniciativa na edição vigente. Caso não seja possível atender a esse prazo, o sistema ficará disponível para a inserção de atividades até a primeira quinzena de dezembro. Para cadastrar as atividades, é fundamental que a IES tenha realizado previamente a atualização dos seus dados cadastrais. As atividades poderão ser posteriormente ajustadas conforme a realização do evento.



As atividades deverão ser cadastradas de uma única vez?

Não. Você pode inserir algumas atividades ao iniciar o preenchimento do cadastro e posteriormente acrescentar outras ações. Mas lembre-se de após a Semana da Responsabilidade do Ensino Superior Particular informar todas as atividades realizadas para que sua instituição tenha o cadastro completo tanto no site quanto nas estatísticas do evento, divulgadas na Revista Responsabilidade Social.

As informações postadas no site poderão ser alteradas posteriormente?

Os dados cadastrados poderão ser alterados, incluídos ou mesmo excluídos pelo coordenador da Campanha de acordo com a necessidade, tanto antes quanto após o evento. É de inteira responsabilidade da instituição a veracidade das informações prestadas.

Como obter o Selo Instituição Socialmente Responsável?

Logo após a realização do evento, o responsável pelo cadastro da IES deve retornar ao SisDia (www.sisdia.abmes.org.br) e registrar as informações relativas às atividades desenvolvidas, tais como a quantidade de professores, alunos e técnicos; fotos das ações; quantidade de atendimentos e custo médio para a realização da Campanha. O Selo Instituição Socialmente Responsável estará disponível para download apenas para as IES que preencherem as informações corretamente.

Instituições não associadas à ABMES poderão participar da Campanha?

Todas as instituições de ensino superior são bem-vindas e poderão participar da Campanha da Responsabilidade Social do Ensino Superior Particular, sendo elas associadas ou não à ABMES, inclusive as públicas. Outras entidades que não sejam de ensino superior precisam procurar alguma IES da região para realizar atividades em parceria.

No cadastro é solicitado o valor investido em Responsabilidade Social pela instituição. O que fazer quando não se tem a informação completa?

Coloque um valor estimado e posteriormente retifique esse valor no sistema. Essa informação não será divulgada, sendo utilizada apenas para gerar um dado estatístico com a média dos gastos de todas as IES participantes.

Como participar do Concurso Silvio Tendler de Vídeos sobre Responsabilidade Social das IES?

As inscrições para o Concurso têm início logo após a realização da Semana da Responsabilidade do Ensino Superior Particular e devem ser feitas pelo SisDia (www.sisdia.abmes.org.br). O acesso ao sistema deve ser efetuado com o login e a senha da IES, mesmas informações utilizadas para registrar as atividades.

Para completar o formulário de inscrição é preciso que o vídeo tenha sido publicado previamente no YouTube (apenas o link do arquivo deverá ser informado no cadastro). É importante ter conhecimento do regulamento completo, disponível nesta revista e atualizado, quando necessário, no site da Campanha (www.responsabilidadesocial.abmes.org.br).

A ABMES está à disposição para esclarecer dúvidas e fornecer mais informações:



(61) 3322-3252
ramal 209



dia@abmes.org.br

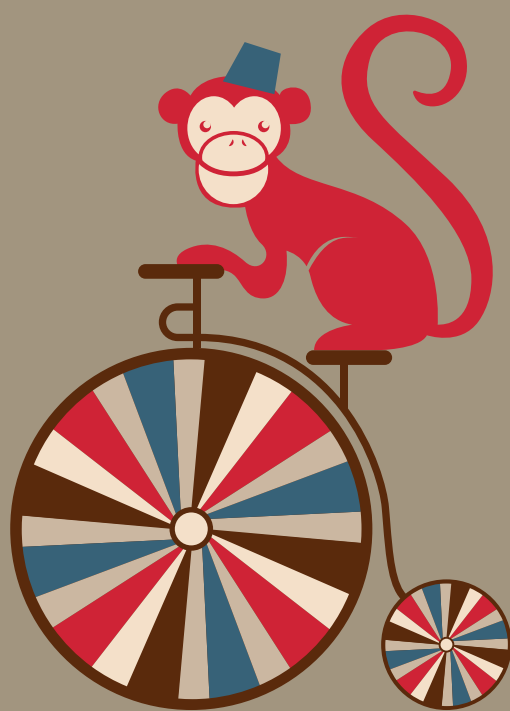

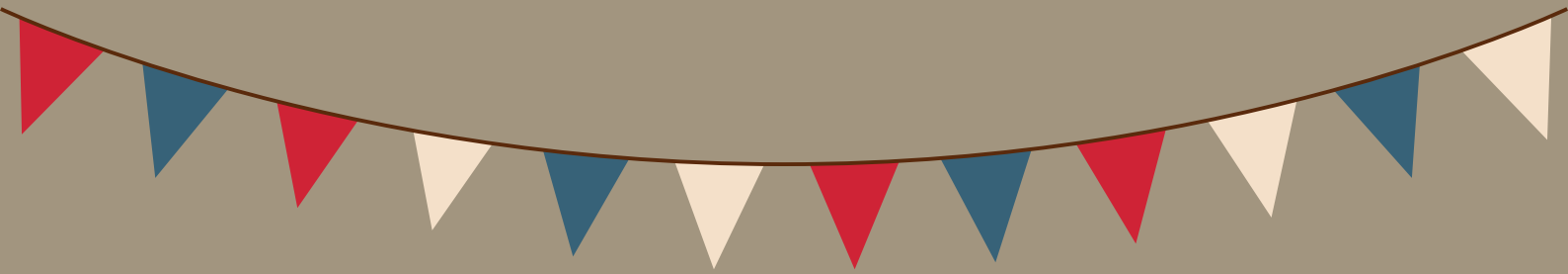

Concurso
Silvio Tendler
de Vídeos sobre
Responsabilidade
Social das IES



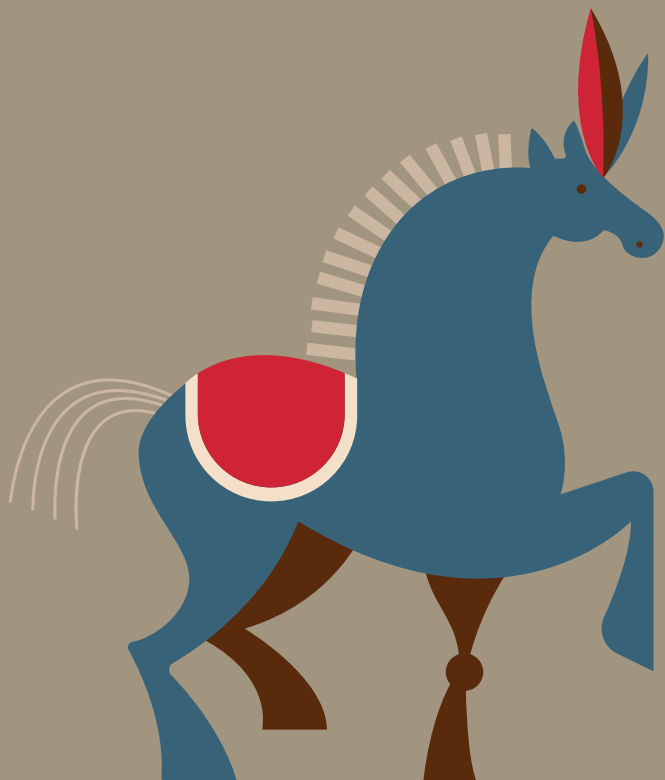

SOBRE O CONCURSO

Realizado desde 2007, o objetivo do Concurso Silvio Tandler de Vídeos sobre Responsabilidade Social das IES é incentivar a criação de vídeos relativos às atividades realizadas pelas instituições não somente durante a Semana da Responsabilidade Social, como também documentando os projetos executados ao longo do ano.

O Concurso chega à sua **13ª edição em 2019** ampliando ainda mais o alcance da Campanha e permitindo que as instituições divulguem, por meio de imagem e som, a riqueza das ações que são desenvolvidas e dos serviços prestados à comunidade. O prêmio ainda estimula a interação entre corpo docente e discente e maior envolvimento dos alunos nos projetos desenvolvidos.

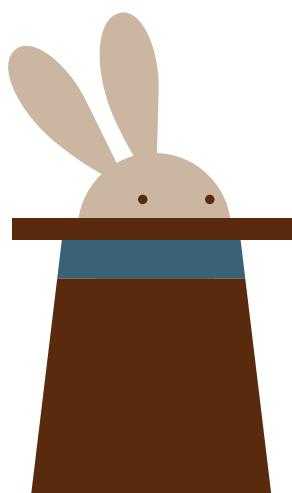

Premiação

O vencedor de cada categoria é premiado com a quantia de R\$ 2.500,00 (dois mil e quinhentos reais). O regulamento do concurso prevê ainda a entrega de menção honrosa. A cerimônia de entrega dos prêmios ocorre em Brasília/DF, na sede da ABMES.

Categorias



DOCUMENTÁRIO



COBERTURA
JORNALÍSTICA



VÍDEO
INSTITUCIONAL



VIDEOCLÍPE

Inscrições

Para concorrer na 15ª edição do concurso, as IES precisam aderir à Campanha em 2019 e se inscrever a partir de 30 de setembro de 2019 no SisDia.

O regulamento completo pode ser conferido no site da Campanha (www.responsabilidadesocial.org.br) e também na página 108 desta publicação.

O PATRONO

Silvio Tandler possui mais de meio século de atividade como um dos mais marcantes e produtivos documentaristas da história do cinema brasileiro.

Sua obra foi fundamental para a afirmação da categoria “documentário de longa-metragem” no Brasil, duas décadas antes da consolidação do formato em novo patamar com a eclosão da revolução digital, em meados de 1990.



Tandler já produziu e dirigiu mais de 80 filmes, entre curtas, médias e longas-metragens em formato documental, além de 12 seriados.

Em sua biografia, constam importantes obras como o seriado “Anos Rebeldes” da TV Globo; o filme “O Mundo Mágico dos Trapalhões”, que alcançou mais de 1 milhão e 800 mil espectadores e “Jango”, o sexto documentário de maior bilheteria da história do cinema brasileiro.

Seus projetos resgatam memórias do povo brasileiro e inspiram reflexões sobre os rumos do Brasil, da América Latina e do mundo em desenvolvimento.

**1995
e 1996**

Entre 1995 e 1996, Tandler foi secretário de Cultura e Esporte do Distrito Federal e em 1997 assumiu a Coordenação de Audiovisual para o Brasil e o Mercosul da Unesco.

2005

Em 2005, recebeu o Prêmio Salvador Allende no Festival de Trieste (Itália) pelo conjunto da obra. Em 2008, foi homenageado no X Festival de Cinema Brasileiro em Paris, com uma retrospectiva de seus filmes. Também neste ano, foi condecorado com a Medalha Tiradentes pela Assembleia Legislativa do Rio de Janeiro por relevantes serviços prestados à causa pública do estado.

2009

No ano de 2009, Tandler lançou “Utopia e Barbárie”, filme que demorou 19 anos para ser concluído e foi filmado em 15 países, tendo sido considerado pelo jornalista Mauro Santayana como uma obra-prima.

2011

Em 2011, Tandler sofreu uma grave doença que o deixou tetraplégico. Após uma delicada operação na medula, ele foi aos poucos recuperando os movimentos e a vontade de fazer novos filmes. O documentário “A Arte do Renascimento”, de Noilton Nunes, registra esse momento da vida do cineasta.

2012

Já em 2012, recebeu o Prêmio Parceiros da Paz e da Sustentabilidade, concedido pela Agência Brasil Sustentável, e foi homenageado no Festival do Audiovisual Luso Afro Brasileiro (FestFilmes). Em 2014, recebeu o Troféu Fundação Memorial da América Latina durante o IX Festival de Cinema Latino Americano de São Paulo.

2014

Em 2014, recebeu o Troféu Fundação Memorial da América Latina, do IX Festival de Cinema Latino Americano de São Paulo/SP.

Sua produção mais atual, o documentário “Fio da meada” (2019), foi selecionado para participar dos Festivais Internacionais de Cinema de Roma, na Itália, e de Busan, na Coreia do Sul. Além disso, foi um dos destaques da Mostra Ecofalante de Cinema, que aconteceu em São Paulo/SP, de maio a junho de 2019. Grande parte da obra de Tandler pode ser conferida gratuitamente em seu próprio canal no YouTube, o “Caliban Cinema e Conteúdo”.

XI Concurso Sílvia Tendler (2017)



*Na 11ª edição do Concurso não houve vencedor na categoria Videoclipe

VÍDEO INSTITUCIONAL

SOBRE A INSTITUIÇÃO

O Centro Universitário Cesmac, criado em 1973, oferta mais de 20 cursos de graduação, além de mestrado, doutorado e especialização, distribuídos em quatro *Campi* universitários em Maceió. Todas as ações acadêmicas e de gestão da instituição têm como base a responsabilidade socioambiental por meio da promoção de eventos, encontros específicos e atividades extracurriculares, fortalecendo o conhecimento de seus colaboradores, professores e estudantes diante das questões abordadas.

SOBRE O VÍDEO

Quando se trata de novos projetos, cursos e iniciativas, responsabilidade social é sempre a palavra de ordem do Centro Universitário Cesmac, vencedor em duas categorias na 11ª edição do prêmio. O vídeo institucional relata os projetos sociais desenvolvidos na área da saúde que beneficiam diretamente a comunidade local e atendem às diretrizes curriculares dos cursos. Anualmente, as atividades alcançam 53 mil pessoas com atendimentos em clínicas de cursos, como Odontologia, Psicologia e Nutrição. As ações resultam em vivência e conhecimento para os estudantes e qualidade de vida para o público mais necessitado.

DEPOIMENTO

“Participar deste projeto nos deu a oportunidade de apresentar à sociedade os trabalhos desenvolvidos pelo Cesmac sob uma visão social, que tem como finalidade auxiliar na caminhada para um mundo melhor. É, sem dúvidas, uma forma de incentivo para quem faz ou quer fazer parte. Ganhar um prêmio por isso só nos mostrar que estamos no caminho certo”.
Águida Feitosa, coordenadora de Marketing.

INSTITUIÇÃO

Centro Universitário Cesmac

LOCALIDADE

Maceió/AL

MANTENEDORA

Fundação Educacional Jayme de Altavilla (Fejal)

TÍTULO DA OBRA

Cesmac – Responsabilidade Social

CATEGORIA

Vídeo Institucional

DURAÇÃO

2'39"

FICHA TÉCNICA

Direção: Wyll Farias

Produção executiva: Clezia Moura e Aguida Feitosa

Assistente de direção: Clezia Moura, Caio Lui e Jonnathan Firmino

Câmeras: Wesley Barros, Caio Sibaldo e Wyll Farias

Edição: Wyll Farias

Cor e finalização: Wesley Barros

Colaboração: Célia Torres, Claudia Medeiros, Águida Feitosa, Adenize Acioli, Annelise Paiva, Marcileide Santos, Fabiana Suruagy e Kelma de Abreu



COBERTURA JORNALÍSTICA

SOBRE A INSTITUIÇÃO

Reconhecida por sua flexibilidade, que permite racionalizar, em cada momento, a estrutura organizativa mais adequada com vista à harmonia entre os diversos órgãos acadêmicos, o Unipam trabalha para consolidar a sua cidade como o mais importante polo universitário do Alto Paranaíba. Os cursos ofertados possuem um perfil empreendedor e a instituição preocupa-se com a qualidade do ensino e da vida em comunidade, tendo o futuro como um de seus grandes focos de ação.

SOBRE O VÍDEO

Reportagem produzida pelo Unipam mostra como foi o evento organizado pela instituição durante a Semana da Responsabilidade Social do Ensino Superior Particular em 2017. Cerca de oito mil pessoas do município foram atendidas pela iniciativa, que aconteceu em um parque público da cidade e contou com a presença de professores e alunos dos trinta cursos oferecidos pelo Centro Universitário. Foram realizadas ações para todas as idades: crianças, jovens, adultos e idosos. Festa garantida para toda a família. Desde 2005 o Unipam participa da Campanha da Responsabilidade Social, promovida pela ABMES, e executa atividades que fazem diferença para a sociedade.

DEPOIMENTO

“O dia Responsabilidade Social promovido pelo Unipam já é tradição na cidade. Alunos e professores da instituição passam dias preparando atrações para o evento, que é aguardado pela população com ansiedade. A produção do vídeo foi motivada pelo desejo de registrar essa movimentação e de atrair mais pessoas para participarem do evento em 2018.”

Laryssa Paiva Caixeta, professora e repórter do Unipam.

INSTITUIÇÃO

Centro Universitário de Patos de Minas (Unipam)

LOCALIDADE

Patos de Minas/MG

MANTENEDORA

Fundação Educacional de Patos de Minas (FEPAM)

TÍTULO DA OBRA

Responsabilidade Social – O Unipam faz

CATEGORIA

Cobertura Jornalística

DURAÇÃO

2'

FICHA TÉCNICA

Imagens: Lúcio Nei Gonçalves

Reportagem: Maryana Santos

Edição de texto e apresentação:

Laryssa Caixeta

Produção e edição: Pollyana Silva

Editora geral: Regina Macedo



DOCUMENTÁRIO

SOBRE A INSTITUIÇÃO

O Centro Universitário Cesmac, criado em 1973, oferta mais de 20 cursos de graduação, além de mestrado, doutorado e especialização, distribuídos em quatro *Campi* universitários em Maceió. Todas as ações acadêmicas e de gestão da instituição têm como base a responsabilidade socioambiental por meio da promoção de eventos, encontros específicos e atividades extracurriculares, fortalecendo o conhecimento de seus colaboradores, professores e estudantes diante das questões abordadas.

SOBRE O VÍDEO

O Centro Universitário Cesmac é referência local no que diz respeito à responsabilidade social. Por meio do projeto Saúde Integrada são oferecidos atendimentos em diversas áreas, entrando cada vez mais nas comunidades periféricas e transformando vidas, como a da Dona Enedina, usuária que mais participou das ações desenvolvidas. Ela escreveu uma nova história ao lado de profissionais e estudantes Cesmac, que passam a adquirir capacitação, vivência e, sobretudo, mais cidadania. O vídeo é repleto de depoimentos e imagens emocionantes, tudo isso junto com uma trilha sonora envolvente.

DEPOIMENTO

“A história de Dona Enedina representa todo o trabalho realizado pelo Saúde Integrada. Iniciado em 2009, tem envolvimento de todos os cursos da área de saúde e atende anualmente milhares de pessoas, das quais se destaca Dona Enedina, a usuária que mais participou das ações desenvolvidas.”

Maria Celia de A. Torres, coordenadora do Projeto Saúde Integrada.

INSTITUIÇÃO

Centro Universitário Cesmac

LOCALIDADE

Maceió/AL

MANTENEDORA

Fundação Educacional Jayme de Altavilla (Fejal)

TÍTULO DA OBRA

Dona Enedina – Construindo uma nova história

CATEGORIA

Documentário

DURAÇÃO

5'

FICHA TÉCNICA

Direção: Wyll Farias

Produção executiva: Clezia Moura e Águida Feitosa

Assistente de direção:

Clezia Moura, Caio Lui e

Jonnathan Firmino

Câmeras: Wesley Barros,

Caio Sibaldo e Wyll Farias

Edição: Wyll Farias

Cor e finalização: Wesley Barros

Colaboração: Claudia Medeiros,

Célia Torres, Annelise Paiva,

Marcileide Santos, Fabiana

Suruagy e Kelma de Abreu



#IntolerânciaZero
unifeob

A gente vive uma grande crise cultural, econômica, social.

INSTITUIÇÃO

Centro Universitário Fundação de Ensino Octávio Bastos (Unifeob)

LOCALIDADE

São João da Boa Vista/SP

MANTENEDORA

Fundação de Ensino
Octávio Bastos

TÍTULO DA OBRA

Projeto Intolerância Zero - Unifeob

CATEGORIA

Documentário

DURAÇÃO

5'

FICHA TÉCNICA

Projeto Intolerância Zero: estudantes
do 4º e 6º módulos do curso de Letras

Professores orientadores:

Helio de Oliveira, Marli Marques,
Mariângela Jacomini

Coordenadora das licenciaturas:

Patricia Furlanetto

Gerente de responsabilidade social:

Luciana Junqueira

Roteiro: Flávia Beraldo Ferrare

Entrevistas: Bruno Lazzari e

Guto Moreira

Imagens: Arthur Santos e

Davis Carvalho

Montagem: Bruno Lazzari e

Flávia Beraldo Ferrare

Produção: Bruno Lazzari

Finalização: Filipe Della Torre

Produção audiovisual: Aldeia Criativa

MENÇÃO HONROSA DOCUMENTÁRIO

SOBRE A INSTITUIÇÃO

O Centro Universitário Fundação de Ensino Octávio Bastos oferece cursos de graduação (bacharelado, licenciatura e tecnologia) e pós-graduação presenciais e a distância. Possui mais de 50 anos de atuação no mercado e conta com mais de 5 mil alunos matriculados. Entre os diferenciais acadêmicos, a instituição possui um corpo docente altamente qualificado e engajado no mercado de trabalho, além de parcerias com instituições reconhecidas nacionalmente.

SOBRE O VÍDEO

A comissão julgadora do concurso concedeu menção honrosa para o Unifeob pelo documentário, produzido pelos estudantes do curso de Letras, sobre o projeto que tem como objetivo levar reflexões feitas em salas de aula para a comunidade local. A iniciativa alcançou alunos de outras escolas da região com palestras e atividades, bem como a Faculdade da Terceira Idade. Os estudantes envolvidos divulgaram ainda um manifesto contra intolerância e ocuparam o pátio da instituição para discutir o tema com os colegas, professores e colaboradores.

DEPOIMENTO

“Criamos a muitas mãos! Professores, coordenadores, estudantes e equipe técnica. O setor de responsabilidade social assumiu a coordenação e caminhamos na organização e condução das ações, finalizando com a gravação do vídeo dentro da Semana da Responsabilidade Social da ABMES. O que nos motivou foi a causa! Um tema que deveria estar sempre em destaque, por isso assumimos.”

Luciana Carvalho de Oliveira Junqueira, gestora de Responsabilidade Social.

XII Concurso
Silvio Tendler
(2018)





da sua profissão, da sua área, junto à melhoria, o bem-estar,

VÍDEO INSTITUCIONAL

SOBRE A INSTITUIÇÃO

Com uma abordagem dinâmica e inovadora, o Centro Universitário Instituto de Educação Superior de Brasília destaca-se entre as instituições de ensino pela combinação da teoria e da prática como pressuposto fundamental para uma formação de qualidade. Com infraestrutura única e estética diferenciada, o IESB consolida sua reputação ao aliar tecnologia, modernidade e ousadia na formação de profissionais disputados pelo mercado de trabalho em áreas tradicionais e criativas, até então, pouco exploradas em Brasília.

SOBRE O VÍDEO

O vídeo produzido pelo IESB relata o programa de responsabilidade social desenvolvido no âmbito da Extensão Universitária da instituição. O material mostra como são realizadas as atividades e como a participação da IES no dia-a-dia da comunidade faz a diferença. As ações são geridas pelos alunos de Serviço Social, mas englobam todos os cursos da instituição. Em 2018, 11.200 pessoas participaram das atividades; foram realizados 5.239 atendimentos em serviços comunitários e 1.900 alunos e 170 docentes estiveram envolvidos.

DEPOIMENTO

“Assim como a ABMES, acreditamos que ‘trabalhar por um futuro melhor para nossa sociedade é responsabilidade de todos’. Pensando no registro destas atividades, para compor a história e divulgar as atividades do IESB em Ação, decidimos participar do Concurso Silvio Tendler de Vídeos. Estamos honrados pelo reconhecimento desta importante premiação”.
Eda Coutinho Barbosa Machado de Souza, mantenedora e reitora do Centro Universitário IESB.

INSTITUIÇÃO

Centro Universitário Instituto de Educação Superior de Brasília (IESB)

LOCALIDADE

Brasília/DF

MANTENEDORA

Centro de Educação Superior de Brasília (CESB)

TÍTULO DA OBRA

IESB em Ação - Programa de Responsabilidade Social

CATEGORIA

Vídeo Institucional

DURAÇÃO

3'

FICHA TÉCNICA

Câmera e edição: Helano Stuckert

Entrevista: Juliana Tito

Produção: Mariana Gomes

COBERTURA JORNALÍSTICA



INSTITUIÇÃO

Universidade da Amazônia -
Unidade Belém (Unama)

LOCALIDADE

Belém/PA

MANTENEDORA

Instituto Campinense de Ensino
Superior

TÍTULO DA OBRA

Ação para inclusão de jovens
com Síndrome de Down

CATEGORIA

Cobertura Jornalística

DURAÇÃO

2'

FICHA TÉCNICA

Concepção do vídeo: Maria
Betânia de Carvalho Fidalgo
Arroyo
Direção: Mario Camarão
França Neto

SOBRE A INSTITUIÇÃO

A Universidade da Amazônia, primeira universidade particular da Amazônia, é uma instituição pluralista, comprometida com o ensino, pesquisa e extensão e com a liberdade com responsabilidade; independente e dialogal. Há 40 anos forma cidadãos qualificados, compromissados com o desenvolvimento pessoal, profissional e com o crescimento socioeconômico do estado e do país. Tem como política de responsabilidade social o atendimento à comunidade acadêmica, com qualidade, ética, respeito e dignidade, com amplo atendimento à sociedade no entorno da região.

SOBRE O VÍDEO

A reportagem mostra como foi o evento organizado pela Unama para jovens e adolescentes com Síndrome de Down. A atividade foi realizada em 21 de março, em alusão ao Dia Internacional da Síndrome de Down. Os participantes fizeram uma visita técnica ao canteiro de obras da Avenida João Paulo II, uma das maiores obras de integração da Região Metropolitana de Belém/PA, para conhecerem como é a rotina de um engenheiro civil. As ações realizadas ao longo do dia incentivaram a inclusão por meio de estímulos de práticas de cidadania e reconhecimento das obras de desenvolvimento urbano na cidade onde os jovens estão inseridos.

DEPOIMENTO

“A missão da Universidade da Amazônia é dar visibilidade às questões sensíveis e importantes do espaço público. Logo, a universidade é um dos principais canais de análise crítica, ética e cidadã, que baliza comportamentos e visões sobre fenômenos sociais. O trabalho da responsabilidade social é um dos componentes que aproxima a comunidade da academia. A sociedade precisa de informações para atuar em defesa das melhorias e minorias, com mais igualdade, respeito e dignidade, que é protagonizado na universidade e que deve ser balizado por todos”.

Maria Betânia Fidalgo, reitora da Unama.



VIDEOGLIPE

SOBRE A INSTITUIÇÃO

Ao longo dos seus 16 anos de existência a Fainor conquistou o reconhecimento social e tornou-se uma importante instituição de educação superior da cidade em que está situada, da região e da Bahia como um todo, desempenhando papel fundamental na expansão do número de vagas de graduação em várias áreas do conhecimento, ampliando o acesso da população a um ensino superior e de qualidade.

SOBRE O VÍDEO

Utilizando uma arte brasileira típica da região Nordeste, o repente criado pela Fainor apresenta algumas das principais ações que a IES desenvolve no âmbito da responsabilidade social, que atende a comunidade de Vitória da Conquista/BA e região, além dos próprios colaboradores. A linguagem utilizada expressa o orgulho que a instituição tem de pertencer e exaltar sua região. O videoclipe mostra o que cada setor da Fainor tem feito pela comunidade e ressalta a importância da faculdade para a cidade como um todo.

DEPOIMENTO

“Construir o videoclipe foi uma experiência muito agradável. Primeiro por lembrar o papel da instituição na melhoria da qualidade de vida da população. Depois, por sentir a cooperação dos envolvidos tanto nas ações quanto na produção audiovisual. Mas, acima de tudo, por ter a oportunidade de valorizar as pessoas e a cultura nordestina”.
Shirley de Queiroz, assessora de Comunicação da Fainor.

INSTITUIÇÃO

Faculdade Independente do Nordeste (Fainor)

LOCALIDADE

Vitória da Conquista/BA

MANTENEDORA

Faculdade Independente do Nordeste

TÍTULO DA OBRA

Repente da Responsabilidade Social

CATEGORIA

Videoclipe

DURAÇÃO

4'

FICHA TÉCNICA

Direção: Shirley de Queiroz

Produção e reportagem:

Assessoria de comunicação

– Shirley de Queiroz e Flávia Gusmão

Filmagem e edição: Fabrício Filmes

Música: Sandro Robério

Produção de áudio: Luart Studio – Luciano PP

Apoio e logística: Núcleo de

Marketing – Iagno Andrade e

Leandro Pinheiro

Realização: Ascom Fainor



DOCUMENTÁRIO

SOBRE A INSTITUIÇÃO

A UniRitter, integrante da rede global líder em ensino superior Laureate International Universities, é uma das mais tradicionais instituições de educação superior de Porto Alegre. Com 47 anos de mercado, possui 37 cursos de graduação e mais de 30 especializações. Tem como missão levar a educação de qualidade para um número cada vez maior de alunos e, assim, formar profissionais qualificados e éticos para atuar no mercado. A UniRitter recebeu a pontuação máxima (nota 5) do Ministério da Educação (MEC) em relação à avaliação de Recredenciamento Institucional.

SOBRE O VÍDEO

O documentário conta de forma sensível e humana um pouco sobre o projeto desenvolvido há mais de doze anos pela UniRitter na comunidade Madre Pelletier (Penitenciária Feminina), localizada na zona central do município de Porto Alegre/RS. O projeto oferece assistência jurídica como uma efetiva ferramenta de política pública para atender às demandas sociais e garantir o direito de defesa das detentas locais.

DEPOIMENTO

“Produzir e ser repórter nesse documentário foi uma das experiências mais incríveis que tive no jornalismo. Sempre gostei de temas de segurança pública e esse, em particular, sempre foi uma inquietude minha, o que me incentivou a ter o sangue no olho para seguir nele. Poder dar luz à uma realidade que geralmente as pessoas têm uma opinião pré-estabelecida e formada e ver que a gente conseguiu mostrar outra perspectiva é sensacional, principalmente quando se trata de um tema delicado como o cárcere feminino. As entradas no presídio foram experiências interessantes, também. A primeira a gente sempre fica acuada, nas próximas a gente se obriga a ter um olhar “clínico”, e isso foi uma das coisas que mais me deixou apaixonada: a experiência de viver a reportagem e conversar com as detentas por meio de um projeto dos alunos do curso de Direito”.

Luísa Meimes, estudante do curso de Jornalismo.

INSTITUIÇÃO

Centro Universitário Ritter dos Reis (UniRitter)

LOCALIDADE

Porto Alegre/RS

MANTENEDORA

Sociedade de Educação Ritter dos Reis

TÍTULO DA OBRA

Balcão da Cidadania

CATEGORIA

Documentário

DURAÇÃO

5'

FICHA TÉCNICA

Produção e reportagem: Luísa Meimes

Montagem, captação e edição:

Jennyfer Siqueira

Finalização e captação:

Guilherme Klafke

Trilha: Lúcia Haggstrom e

Marina Peralta

Música: Vida, interpretada por

Lúcia Haggstrom



MENÇÃO HONROSA DOCUMENTÁRIO

SOBRE A INSTITUIÇÃO

Classificada entre as dez melhores instituições de educação superior no Índice Geral de Cursos (IGC), sendo a primeira classificada entre as instituições da área de saúde, a Faculdade São Leopoldo Mandic foi criada há mais de 30 anos graças à visão inovadora e à determinação de um grupo de cirurgiões-dentistas ao fundar um centro de estudos dedicado à ampliação do conhecimento e ao fomento do ensino na área odontológica. Além da sua sede, em Campinas, possui oito unidades distribuídas pelo país.

SOBRE O VÍDEO

A comissão julgadora do concurso concedeu nesta edição uma menção honrosa para a Faculdade São Leopoldo Mandic pelo documentário sobre o projeto Barco da Saúde, que registrou os atendimentos médicos e odontológicos realizados por alunos e docentes na comunidade indígena de Alto Autazes, da Amazônia. A obra mostra tudo que aconteceu durante a atividade, o impacto e a relevância das ações que afetaram não só quem recebeu o auxílio, mas quem embarcou na experiência e doou seu tempo para o projeto.

DEPOIMENTO

“Participei deste projeto motivado pelas ideias de formação e evolução da sociedade, por meio das atividades solidárias, particulares e coletivas, buscando o aprendizado, novas vivências e troca de informações com grupos diferentes. O filme procura mostrar as situações que justificam este meu ponto de vista”.

Giancarlo Giannelli, fotógrafo independente.

INSTITUIÇÃO

Faculdade São Leopoldo Mandic

LOCALIDADE

Campinas/SP

MANTENEDORA

Sociedade Regional de Ensino e Saúde S/S

TÍTULO DA OBRA

Amazônia: o pulmão,
o sangue e os glóbulos
verde-amarelos

CATEGORIA

Documentário

DURAÇÃO

5'

FICHA TÉCNICA

Giancarlo Giannelli, fotógrafo
independente

XIII CONCURSO SILVIO TENDLER DE VÍDEOS SOBRE RESPONSABILIDADE SOCIAL DAS IES – 2019

Regulamento 2019

CAPÍTULO I Dos Objetivos

Art. 1º O XIII Concurso Silvio Tandler de Vídeos sobre Responsabilidade Social das IES tem como objetivos promover e incentivar a criação de vídeos relativos às ações de responsabilidade social das instituições de educação superior (IES) e ao desenvolvimento da 15ª Campanha da Responsabilidade Social do Ensino Superior Particular (2019).

CAPÍTULO II Das Categorias

Art. 2º O concurso abrange 4 (quatro) categorias, assim definidas:

I - **Documentário**: Apresentação de determinado acontecimento ou fato, mostrando a realidade de maneira mais aprofundada e por sua extensão interpretativa. Os vídeos para essa categoria devem transmitir conhecimento concreto e podem abordar os projetos de responsabilidade social desenvolvidos pela IES; os efeitos das ações na comunidade interna e externa; o desdobramento das Campanhas anteriores ou outras abordagens que explorem, em formato de documentário, **como a IES trabalha o tema responsabilidade social e/ou as atividades da Semana da Responsabilidade Social do Ensino Superior Particular 2019, com foco nos resultados**. É importante que o material esteja contextualizado, observando-se os critérios de avaliação estabelecidos por este regulamento.

CAPÍTULO III

Das Inscrições

Art. 5º As inscrições são gratuitas.

Art. 6º As inscrições se restringem aos membros da comunidade acadêmica das instituições de educação que fizerem adesão à 15ª Campanha da Responsabilidade Social do Ensino Superior Particular (2019).

- ◇ 1º Não serão aceitas inscrições desvinculadas a uma IES devidamente registrada na edição 2019 da Campanha promovida pela ABMES.
- ◇ 2º Exclusivamente para os fins deste regulamento, considerar-se-á como participante o responsável pela realização da inscrição.
- ◇ 3º É de inteira responsabilidade do participante informar formalmente à diretoria geral da IES sobre a inscrição no concurso.

Art. 7º As inscrições serão aceitas no período de **30 de setembro de 2019 a 17 de janeiro de 2020**, por meio do Sistema SisDia – sisdia.abmes.org.br.

Parágrafo único – Não serão aceitas inscrições incompletas ou fora do prazo. Após o encerramento do período de inscrições, não será possível realizar alterações no formulário ou mudança do vídeo enviado.

Art. 8º Cada instituição poderá inscrever apenas um vídeo por categoria. Em caso de IES que possuem *campi* distintos, cada unidade poderá inscrever seus respectivos vídeos, desde que a informação (unidade/campus) seja especificada no ato da inscrição. Ocorrendo mais de uma inscrição de uma mesma unidade na mesma categoria, será considerado para fins de julgamento apenas o primeiro registro.

Art. 9º Serão aceitas as produções audiovisuais captadas por todo tipo de tecnologia, desde que preservada a qualidade do produto final, apresentado nos formatos compatíveis com o *YouTube* – Resoluções recomendadas: 1080p ou 720p.

Art. 10 Os vídeos devem conter, obrigatoriamente, título, breve descrição e os créditos com os nomes e as funções realizadas por cada componente da equipe de filmagem e produção do projeto.

Art. 11 Os vídeos deverão ser adicionados em uma conta do *YouTube*, **sem restrição de acesso**. O endereço (URL) deverá ser informado na ficha de inscrição.

Parágrafo único – Os vídeos deverão permanecer no link informado até a divulgação do resultado do concurso. Caso o vídeo fique indisponível antes do prazo final, será desclassificado.

CAPÍTULO IV

Dos direitos autorais e de uso de imagem

Art. 12 A inscrição de cada vídeo está condicionada à concordância com a cessão de direitos autorais e demais responsabilidades de autorização, a qual entra em vigor no ato da inscrição do participante.

- ◇ 1º Os direitos de uso relativos às obras encaminhadas serão cedidos à ABMES por prazo indeterminado, sem que seja devido ao participante qualquer remuneração ou compensação em conformidade com o disposto no art. 29 da Lei nº 9.610/98, podendo ser utilizadas e divulgadas pela ABMES, na íntegra ou em trechos, em qualquer mídia, inclusive pela internet, independentemente de nova autorização, desde que citado o(s) nome(s) do(s) autor(es).
- ◇ 2º É de inteira responsabilidade dos autores as questões inerentes ao direito autoral e de imagem de terceiros envolvidos na elaboração e veiculação dos vídeos, desde já se obrigando a indenizar a ABMES na hipótese de a entidade sofrer qualquer prejuízo em decorrência dos vídeos.

Art. 13 Se constatada pela Comissão Julgadora qualquer tentativa de fraude, adulteração ou plágio, o material estará automaticamente desclassificado.

CAPÍTULO V

Da Comissão Julgadora

Art. 14 A escolha das propostas vencedoras será feita por uma Comissão Julgadora, especialmente composta e designada para tal finalidade.

Parágrafo único – A Comissão Julgadora poderá excluir desta edição da premiação uma determinada categoria no caso de todas as propostas concorrentes não atenderem aos critérios estabelecidos neste edital.

Art. 15 A Comissão Julgadora será composta por pelo menos 03 (três) membros convidados e coordenados pela ABMES.

Art. 16 As decisões da Comissão Julgadora serão soberanas e não serão suscetíveis de recursos ou impugnações.

Art. 17 Não poderão fazer parte da Comissão Julgadora pessoas que trabalhem nas IES participantes do concurso.

CAPÍTULO VI

Dos critérios para avaliação

Art. 18 Serão consideradas para efeito de avaliação a qualidade e a criatividade relativas ao conteúdo, à narrativa, à linguagem e à estética dos vídeos. O que se busca é inovação e ousadia **referentes ao tema responsabilidade social**.

Art. 19 É **imprescindível** que os vídeos abordem a cobertura da Campanha da Responsabilidade Social do Ensino Superior Particular 2019 durante a realização do evento pela IES ou o **tema responsabilidade social** como um todo. Mesmo nas categorias videoclipe e vídeo institucional, a essência do material deve estar dentro do contexto mencionado.

Art. 20 Os critérios de avaliação utilizados serão os seguintes:

- ◇ Adequação ao tema central (Campanha da Responsabilidade Social) – 25%;
- ◇ Narrativa (coerência na construção do vídeo) – 20%;
- ◇ Adequação à categoria inscrita – 15%;
- ◇ Criatividade – 10%;
- ◇ Edição – 10%;
- ◇ Fotografia (qualidade de imagem) – 10%;
- ◇ Som (qualidade de áudio) – 10%.

CAPÍTULO VII

Da divulgação dos vencedores e premiação

Art. 21 Os vencedores serão anunciados nos canais de comunicação da ABMES e da Campanha da Responsabilidade Social (www.responsabilidadesocial.abmes.org.br), bem como por comunicado direto aos responsáveis, em até três meses após o término das inscrições.

Parágrafo único – É de inteira responsabilidade das IES manter atualizados os dados cadastrais para contato.

Art. 22 O concurso terá 04 (quatro) premiados que serão indicados pela Comissão Julgadora, observadas as disposições do artigo 14, parágrafo único, deste regulamento.

Art. 23 O vencedor de cada categoria receberá um prêmio em dinheiro no valor de **R\$ 2.500,00** (dois mil e quinhentos reais).

Parágrafo único – A critério da Comissão Julgadora, poderão ser conferidas menções honrosas, cabendo ao homenageado um prêmio em dinheiro no valor de R\$ 1.000,00 (hum mil reais).

Art. 24 O valor em dinheiro será depositado em conta corrente cujos dados bancários serão informados pelo responsável pela inscrição.

Art. 25 A instituição cujo vídeo do participante tenha sido vencedor receberá placa e diploma alusivos ao concurso.

Art. 26 Os prêmios serão entregues em cerimônia a ser realizada em data e local informados oportunamente.

CAPÍTULO VIII

Das considerações finais

Art. 27 Os casos omissos serão decididos pela Comissão Julgadora, depois de ouvido o diretor presidente da ABMES.

Brasília, maio de 2019.



Celso Niskier

Diretor presidente da ABMES



Balanco
estatístico
2017 e 2018



• IES Socialmente Responsáveis •



• Atendimentos realizados •

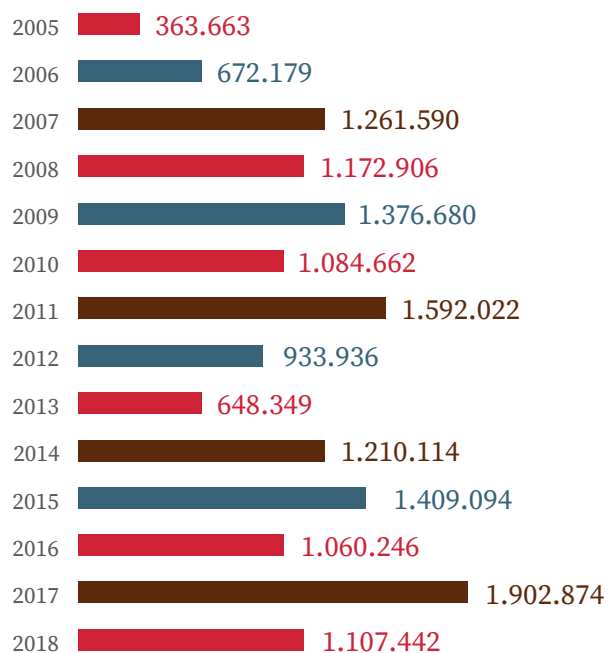

• Professores comprometidos •

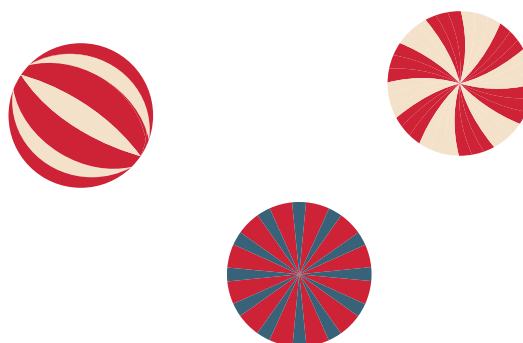
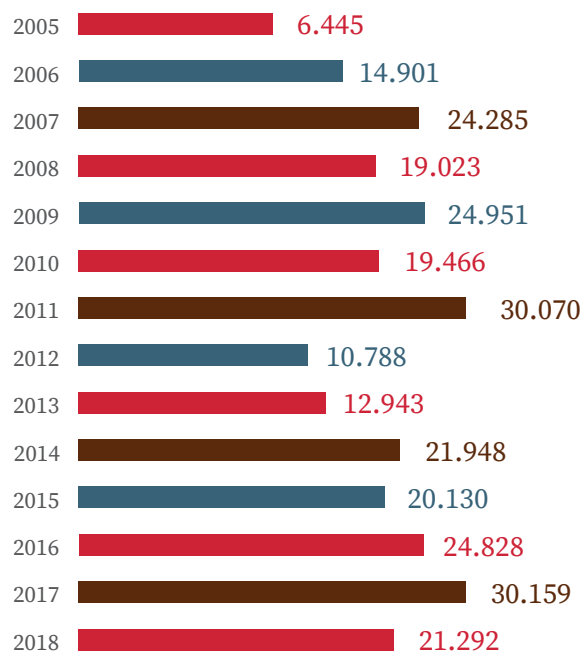



• Alunos participantes •

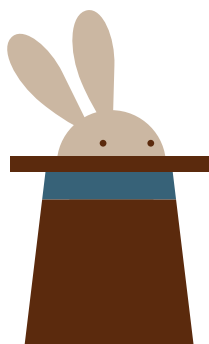
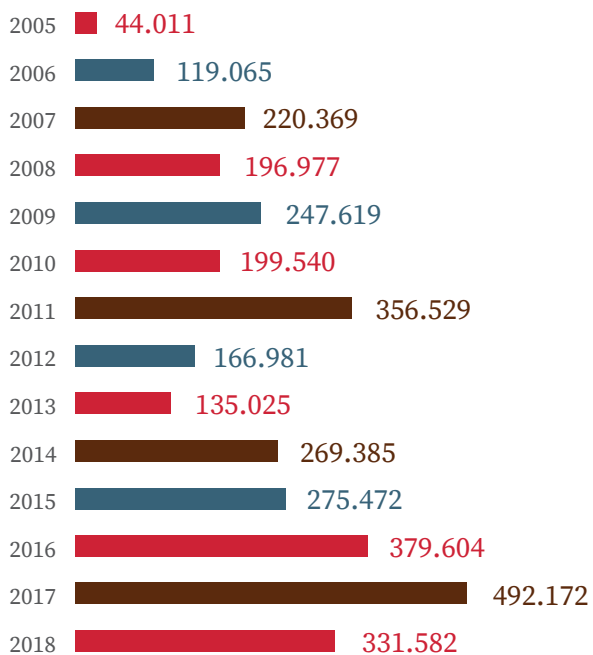

• Técnicos envolvidos •

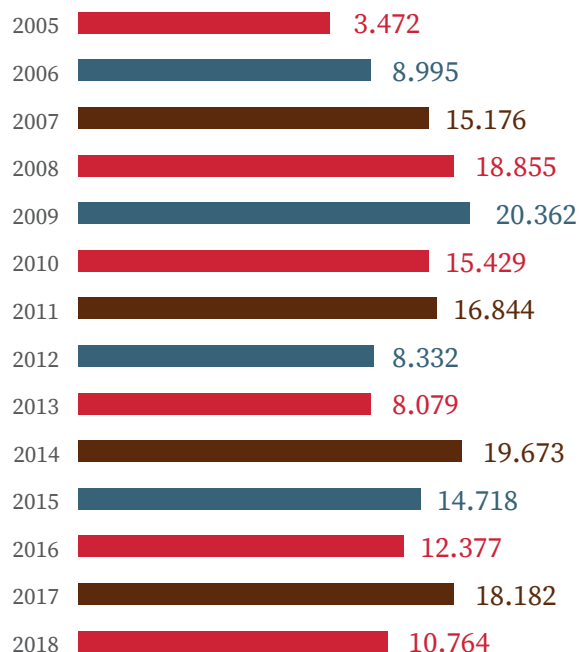

• Atividades oferecidas •

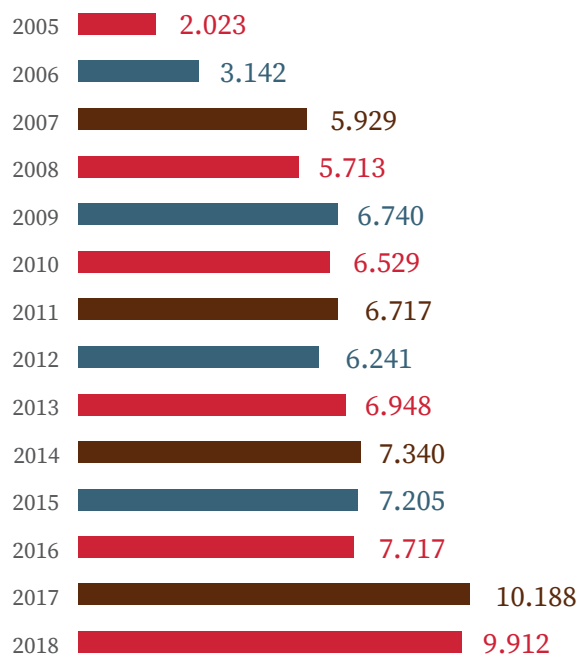

14

edições da Campanha da
Responsabilidade Social do
Ensino Superior Particular

15.943.632

atendimentos gratuitos prestados à comunidade

91.451

atividades
desenvolvidas pelas
instituições

3.436.782

alunos aprendendo
na prática e exercendo
a cidadania

Mais de

475

mil professores e
técnicos, além de
milhares de
voluntários
envolvidos

Média de

700

instituições de
educação superior
participantes a
cada ano da
Campanha



Atividades por Região 2017

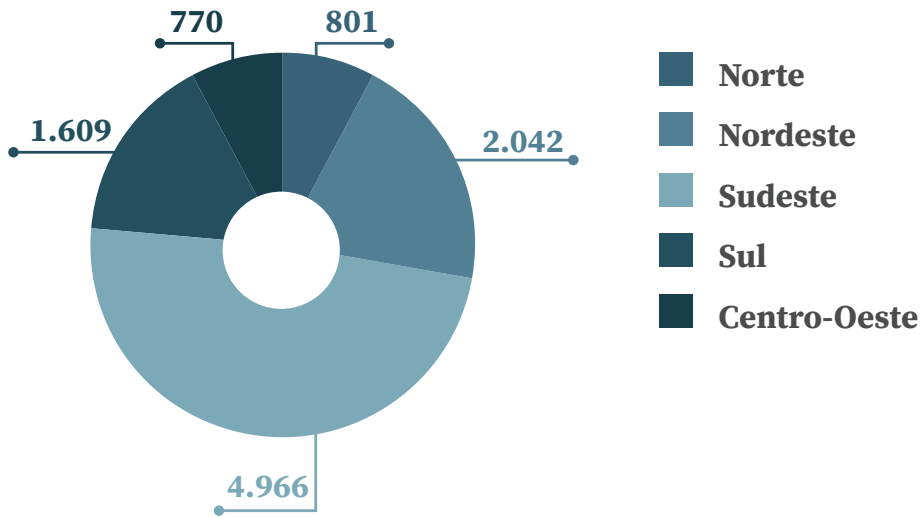

Atividades por Região 2018

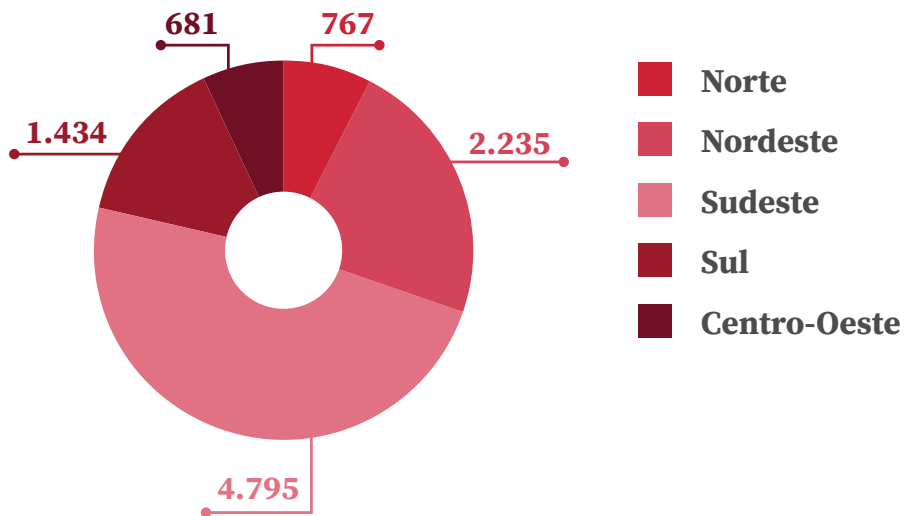

Atividades por áreas do conhecimento em 2017

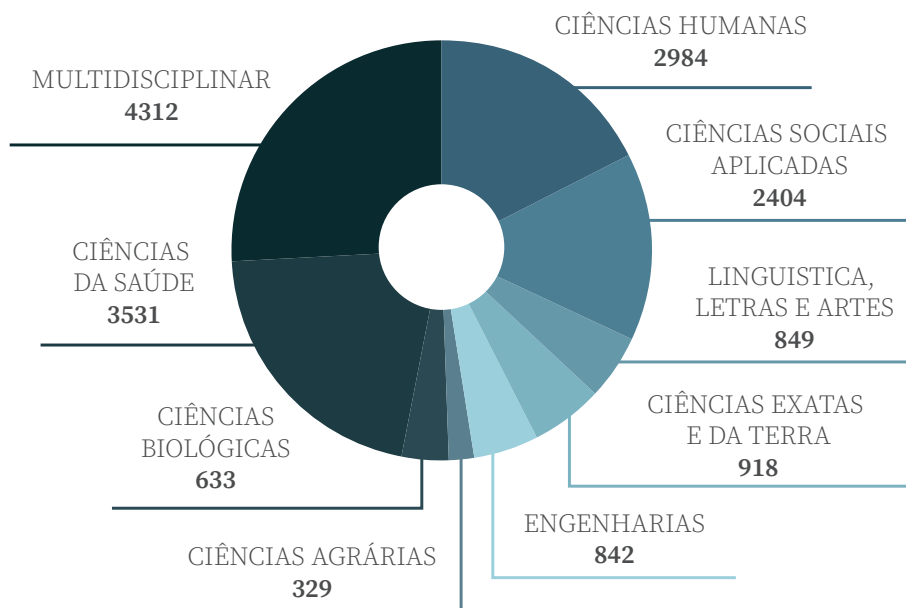

Atividades por áreas do conhecimento em 2018

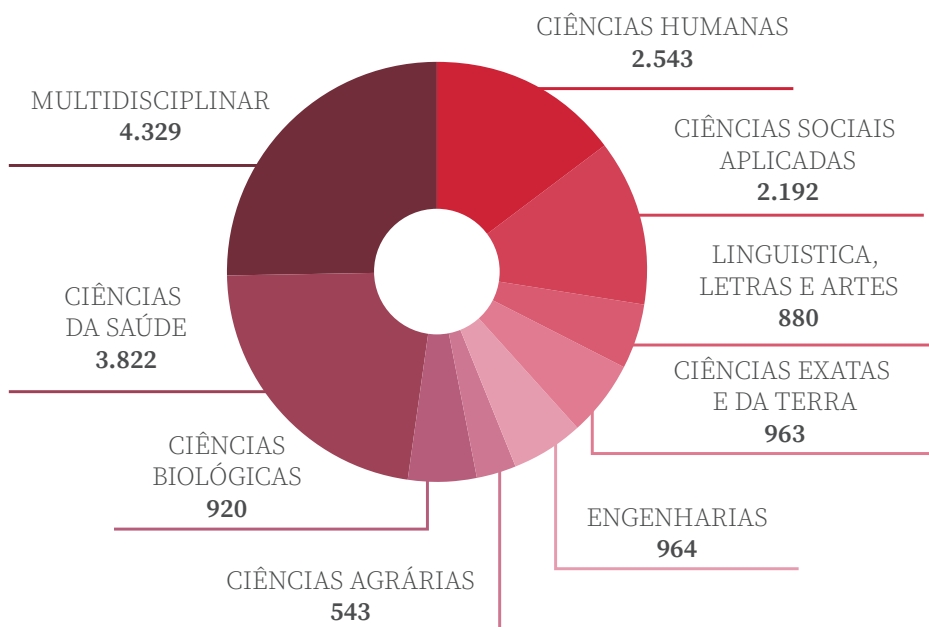

TOTAL DE VISITANTES: 2017: 1.378.650 | 2018: 765.617

Principais atividades realizadas

- ★ Atividades lúdicas
- ★ Arrecadação de donativos
- ★ Atendimentos fisioterapêuticos
- ★ Atendimentos jurídicos
- ★ Atividades culturais
- ★ Higiene bucal
- ★ Aulas de informática
- ★ Campanhas de aleitamento materno
- ★ Castração de animais
- ★ Coleta de lixo eletrônico
- ★ Coleta seletiva
- ★ Orientação profissional
- ★ Tratamentos estéticos
- ★ Debates com a comunidade
- ★ Doação de sangue
- ★ Exames ginecológicos
- ★ Feira de livros
- ★ Mutirão para plantação de árvores
- ★ Mutirões de reformas
- ★ Oficina de fotografia
- ★ Oficina de primeiros socorros
- ★ Oficinas sobre nutrição
- ★ Orientações fonoaudiológicas
- ★ Orientações psicológicas
- ★ Palestras e *workshops*
- ★ Práticas esportivas
- ★ Prevenção ao suicídio
- ★ Roda de conversas com adolescentes
- ★ Teste de glicemia e aferição de pressão arterial
- ★ Exposição de projetos realizados ao longo do ano pelas IES



Clicks da Campanha

























FASB - Foto: Luiz Claudio









Instituições participantes

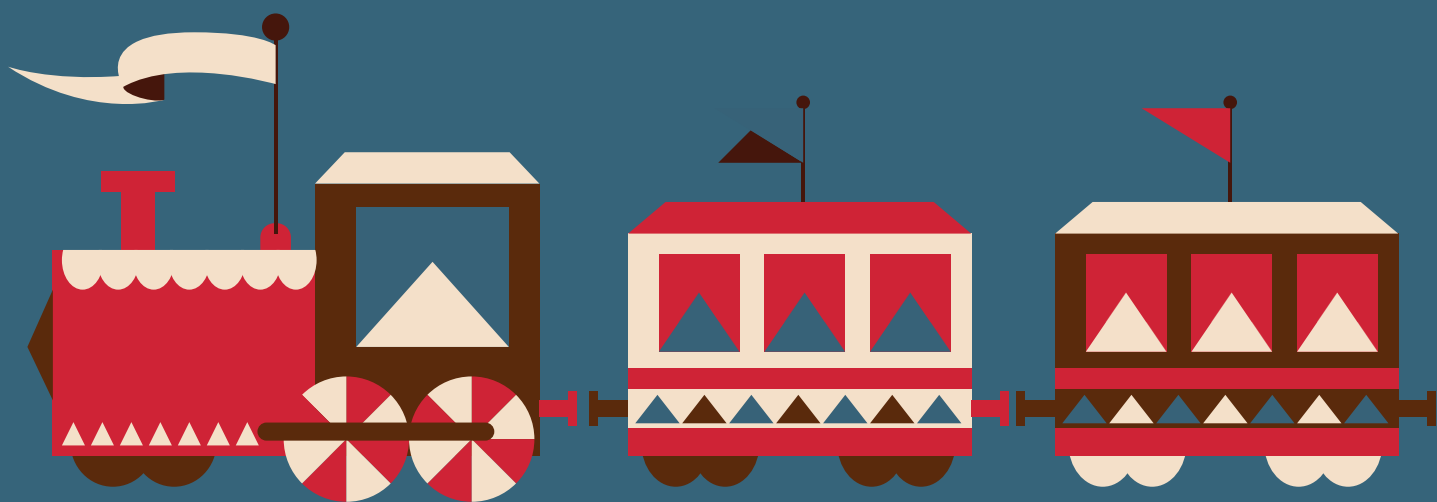

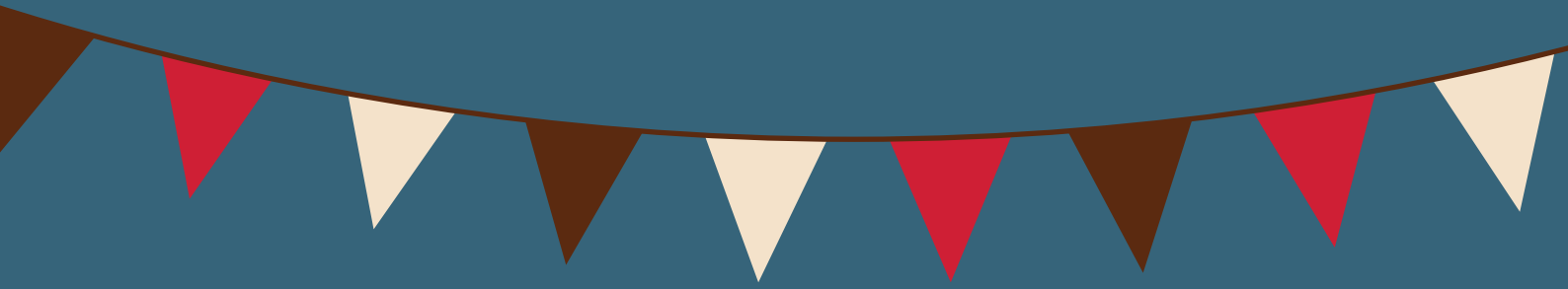

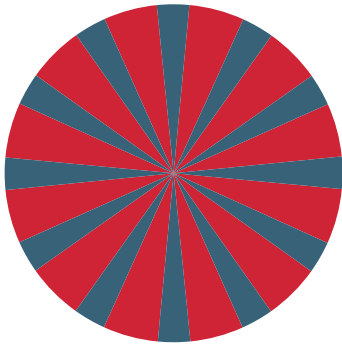

NORTE

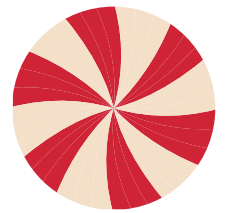

Participação nas edições de 2005 a 2018

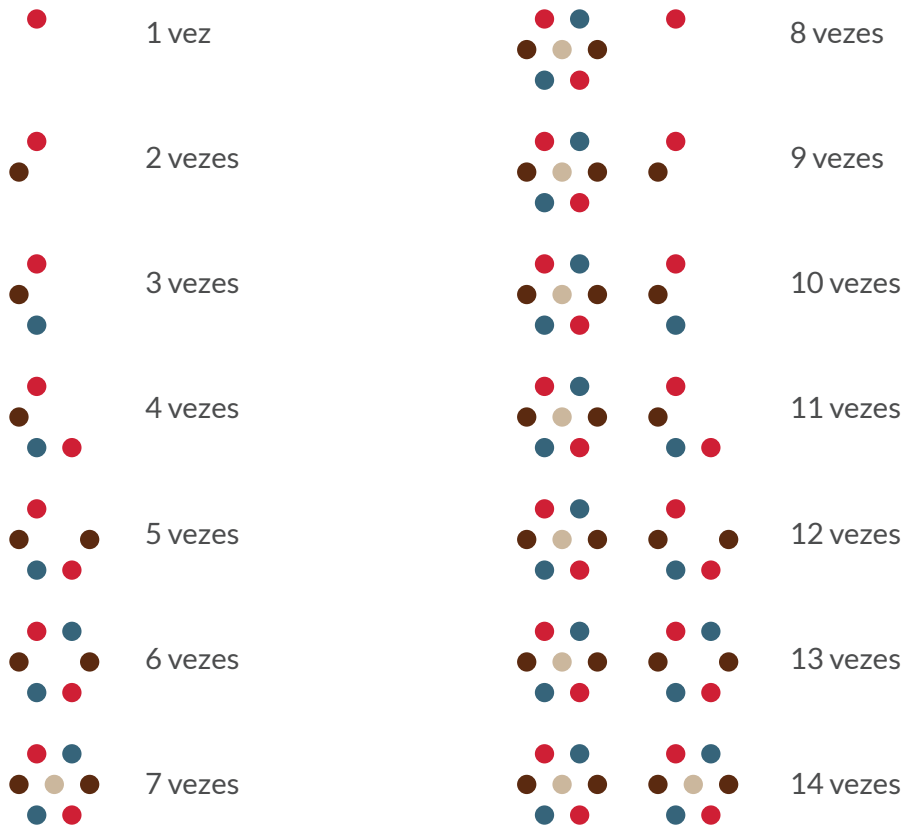

ACRE



Faculdade da Amazônia Ocidental

FAAO | Rio Branco | AC | faao.com.br | direcaoacademica@faao.com.br | (68) 2106-8255



Centro Universitário UniMeta

UNIMETA | Rio Branco | AC | unimeta.edu.br | ensino@fameta.edu.br | (68) 3302-1515

AMAZONAS



Universidade Norte do Paraná - Unidade Itacoatiara

UNOPAR | Itacoatiara | AM | www.unopar.br | unopar1472s@unoparead.com.br | (92) 3521-2511



Centro Universitário de Ensino Superior do Amazonas

CIESA | Manaus | AM | www.ciesa.br | ciesa@ciesa.br | (92) 3652-6600



Centro Universitário do Norte - Unidade Manaus I

UNINORTE | Manaus | AM | www.uninorte.com.br | contato@uninorte.com.br | (92) 3212-5000



Centro Universitário do Norte - Unidade Manaus II

UNINORTE | Manaus | AM | www.uninorte.com.br | extensao@uninorte.com.br | (92) 3212-5000



Instituto Luterano de Ensino Superior - Unidade Manaus

ULBRA | Manaus | AM | www.ulbra.br | pos.manaus@ulbra.br | (92) 3616-9800



Escola Superior Batista do Amazonas

ESBAM | Manaus | AM | www.esbam.edu.br | extensao@esbam.edu.br | (92) 3305-1800



Instituto de Ensino Superior Fucapi - Unidade Distrito Industrial

FUCAPI | Manaus | AM | fucapi.br | faculdade.fucapi@fucapi.br | (92) 2127-3062



Serviço Nacional de Aprendizagem Comercial - Unidade Amazonas

FACSENAC | Manaus | AM | www.am.senac.br | faculdade@am.senac.br | (92) 3216-5740



Universidade Estácio de Sá - Unidade Amazonas

ESTÁCIO | Manaus | AM | portal.estacio.br | daniel.raid@estacio.br | (92) 3212-8900



Universidade Estácio de Sá - Unidade Djalma Batista

ESTÁCIO | Manaus | AM | portal.estacio.br | francisco.bezerra@estacio.br | (92) 3303-0256



Faculdade Martha Falcão

FMF | Manaus | AM | www.wyden.com.br/fmf | marketing@fmf.edu.br | (92) 2121-0900



Faculdade Mauricio de Nassau - Unidade Manaus

UNINASSAU | Manaus | AM | www.uninassau.edu.br | pasadm.mao@mauriciodenassau.edu.br | (92) 3643-8900



Fametro Centro Universitário

FAMETRO | Manaus | AM | www.fametro.edu.br | diretoriaacademica@fametro.edu.br | (92) 2101-1007



Faculdade Salesiana dom Bosco

FSDB | Manaus | AM | www.fsdb.edu.br | ouvidoria@fsdb.edu.br | (92) 3131-4100



Faculdade Santa Teresa

FST | Manaus | AM | www.faculdadesantateresa.edu.br | diretoria@faculdadesantateresa.edu.br | (92) 3302-4856



Universidade Nilton Lins

UNL | Manaus | AM | www.niltonlins.br | extensao@niltonlins.br | (92) 3643-2006



Universidade Norte do Paraná - Unidade Manaus I

UNOPAR | Manaus | AM | www.unopar.br | unopar92s@unoparead.com.br | (92) 3636-5565

AMAPÁ



Universidade Estácio de Sá - Unidade Jardim Equatorial

ESTÁCIO | Macapá | AP | portal.estacio.br | anderson.chagas@estacio.br | (96) 3198-0507



Faculdade de Macapá

FAMA | Macapá | AP | www.faculadadedemacapa.com.br | faculadadedemacapa@faculadadedemacapa.com.br | (96) 2101-0428



Faculdade de Tecnologia do Amapá

FAMETA | Macapá | AP | www.meta.edu.br/faculdade | contato@meta.edu.br | (96) 3241-6636



Universidade Estácio de Sá - Unidade Jesus de Nazaré

ESTÁCIO | Macapá | AP | portal.estacio.br | jalva.vulcao@estacio.br | (96) 2101-5151

PARÁ



Escola Superior Madre Celeste

ESMAC | Ananindeua | PA | www.esmac.com.br | esmac@esmac.com.br | (91) 3273-1558



Centro Universitário do Estado do Pará

CESUPA | Belém | PA | www.cesupa.br | cesupa@cesupa.br | (91) 4009-9108



Universidade Estácio de Sá - Unidade Nazaré

ESTÁCIO | Belém | PA | portal.estacio.br | melissa.nogueira@estacio.br | (91) 3397-0500



Universidade Estácio de Sá - Unidade Umarizal

ESTÁCIO | Belém | PA | portal.estacio.br | kahlil.vianna@estacio.br | (91) 3198-1339



Faculdade Ideal

FACI | Belém | PA | www.wyden.com.br/faci | admissoes@faculdadeideal.edu.br | (91) 3323-6000



Faculdade Metropolitana da Amazônia

UNIFAMAZ | Belém | PA | www.famaz.edu.br | brunatamegao@famaz.edu.br | (91) 3241-5774



Centro Universitário Maurício de Nassau - Unidade Belém

UNINASSAU | Belém | PA | www.uninassau.edu.br | direcao.bel@mauriciodenassau.edu.br | (91) 3110-6912



Faculdade Anhanguera de Ciências e Tecnologia - Unidade Belém

ANHANGUERA | Belém | PA | www.anhanguera.com | pa.belem.23201@aeduead.com.br | (91) 3242-9536



Universidade da Amazônia - Unidade Belém

UNAMA | Belém | PA | www.unama.br | betania.fidalgo@unama.br | (91) 4009-3000



Universidade Estácio de Sá - Unidade Castanhal

ESTÁCIO | Castanhal | PA | portal.estacio.br | igor.gammarano@estacio.br | (91) 3311-3400



Faculdade de Itaituba

FAI | Itaituba | PA | www.faculadedeitaituba.com.br | fai@unifaitb.edu.br | (93) 3518-4320



Universidade Norte do Paraná - Unidade Itaituba

UNOPAR | Itaituba | PA | www.unopar.br | unopar1478@unoparead.com.br | (93) 4020-9199



Faculdade dos Carajás

CARAJÁS | Marabá | PA | www.carajaseducacional.com.br | alexandre@carajaseducacional.com.br | (94) 3322-5600



Universidade Norte do Paraná - Unidade Marabá

UNOPAR | Marabá | PA | www.unopar.br | unopar0885@unoparead.com.br | (94) 3321-1110



Universidade Norte do Paraná - Unidade Parauapebas

UNOPAR | Parauapebas | PA | www.unopar.br | edivaldomachado@gmail.com | (94) 4020-9199



Faculdade de Ensino Superior da Amazônia Reunida

FESAR | Redenção | PA | www.fesar.com.br | diretoria@fesar.com.br | (94) 3424-5133



Centro Universitário da Amazônia - Unidade Santarém

UNAMA | Santarém | PA | www.unama.br | deliana.santos@fit.br | (93) 3523-5088



Instituto Luterano de Ensino Superior - Unidade Santarém

ULBRA | Santarém | PA | www.ulbra.br | ceulssantarem@ulbra.br | (93) 3524-1433



Instituto Esperança de Ensino Superior

IESPES | Santarém | PA | www.iespes.edu.br | direcao@iespes.edu.br | (93) 3529-1760

RONDÔNIA



Universidade Norte do Paraná - Unidade Ariquemes

UNOPAR | Ariquemes | RO | www.unopar.br | unopar823@unoparead.com.br | (69) 3535-3012



Universidade Norte do Paraná - Unidade Buritis

UNOPAR | Buritis | RO | www.unopar.br | unopar1522@unoparead.com.br | (69) 3238-2770



Faculdade de Ciências Biomédicas - Unidade Cacoal

FACIMED | Cacoal | RO | www.facimed.edu.br | extensao@facimed.edu.br | (69) 3311-1950



Faculdades Integradas de Cacoal

UNESC | Cacoal | RO | www.unescnet.br | unesc@unescnet.br | (69) 3441-4503



Universidade Norte do Paraná - Unidade Jaru

UNOPAR | Jaru | RO | www.unopar.br | unopar814@unoparead.com.br | (69) 35217-0000



Instituto Luterano de Ensino Superior - Unidade Ji-Paraná

ULBRA | Ji-Paraná | RO | www.ulbra.br | extensaojp@ulbra.br | (69) 3416-3100



Faculdade Panamericana de Ji-Paraná

UNIJIPA | Ji-Paraná | RO | www.unijipa.edu.br | pedagogico@unijipa.edu.br | (69) 3903-1500



Universidade Norte do Paraná - Unidade Ji-Paraná

UNOPAR | Ji-Paraná | RO | www.unopar.br | unopar0907@unoparead.com.br | (69) 3422-1022



Faculdade de Ouro Preto do Oeste

UNEOURO | Ouro Preto do Oeste | RO | www.uneouro.edu.br | uneouro@uneouro.edu.br | (69) 3461-4278



Universidade Norte do Paraná - Unidade Ouro Preto do Oeste

UNOPAR | Ouro Preto do Oeste | RO | www.unopar.br | unopar1531@unoparead.com.br | (69) 3461-1876



Faculdade de Pimenta Bueno

FAPB | Pimenta Bueno | RO | www.fapb.edu.br | secdirecao@fapb.edu.br | (69) 3225-2981



Centro Universitário São Lucas

UNISL | Porto Velho | RO | www.saolucas.edu.br | extensao@saolucas.edu.br | (69) 3211-8054



Faculdade Metropolitana

METROPOLITANA | Porto Velho | RO | www.metropolitana-ro.com.br | uniesa@enter-net.com.br | (69) 3026-1020



Faculdades Integradas Aparício Carvalho

FIMCA | Porto Velho | RO | www.fimca.com.br | nupex@fimca.com.br | (69) 3217-8900



Instituto Luterano de Ensino Superior - Unidade Porto Velho

ULBRA | Porto Velho | RO | www.ulbra.br | acs.portovelho@ulbra.br | (69) 3216-7600



Faculdade São Paulo - Unidade Rolim de Moura

FSP | Rolim de Moura | RO | facsapaulo.edu.br | direção@facsapaulo.edu.br | (69) 3442-1001



Universidade Norte do Paraná - Unidade Rolim de Moura

UNOPAR | Rolim de Moura | RO | www.unopar.br | coordenacaorolim@athenaseducacional.com.br | (69) 3442-6346



Faculdade de Rolim de Moura

FAROL | Rolim de Moura | RO | www.farol.edu.br | presidencia@farol.edu.br | (69) 3449-1800



Faculdade da Amazônia

FAMA | Vilhena | RO | fama-ro.com.br | ascom@fama-ro.com.br | (69) 2101-0850



Faculdade de Educação e Cultura de Vilhena

UNESC | Vilhena | RO | www.unescnet.br | unesc@unescnet.br | (69) 3322-1290

RORAIMA



Universidade Estácio de Sá - Unidade Amazônia

ESTÁCIO | Boa Vista | RR | portal.estacio.br | karla.raskopf@estacio.br | (95) 2121-5530



Faculdade Cathedral - Unidade Caçari

CATHEDRAL | Boa Vista | RR | www.cathedral.edu.br | ouvidoria@cathedral.edu.br | (95) 2121-3460

TOCANTINS



Faculdade Católica dom Orione

FACDO | Araguaína | TO | www.catolicaorione.edu.br | facdo@catolicaorione.edu.br | (63) 3413-0500



Universidade Norte do Paraná - Unidade Araguaína II

UNOPAR | Araguaína | TO | www.unopar.br | unopar0615s@unoparead.com.br | (63) 3412-4540



Universidade Norte do Paraná - Unidade Araguaína III

UNOPAR | Araguaína | TO | www.unopar.br | unopar0614s@unoparead.com.br | (63) 3414-2004



Universidade Norte do Paraná - Unidade Colinas do Tocantins

UNOPAR | Colinas do Tocantins | TO | www.unopar.br | einsteinanglo1@hotmail.com | (63) 3476-1652



Faculdade Guaraí

IESC | Guaraí | TO | www.iescfag.edu.br | nappex@iescfag.edu.br | (63) 3464-1289



Universidade Católica do Tocantins

FACTO | Palmas | TO | www.catolica-to.edu.br | pastoral@catolica-to.edu.br | (63) 3221-2100



Centro Universitário Luterano de Palmas

ULBRA | Palmas | TO | www.ulbra.br | reitoria@ceulp.edu.br | (63) 3219-8000



Faculdade Serra do Carmo

FASEC | Palmas | TO | www.serradocarmo.edu.br | sec.academica@serradocarmo.edu.br | (63) 3216-6000



Faculdade Anhanguera de Ciências e Tecnologia - Unidade Girassol

ANHANGUERA | Palmas | TO | www.anhanguera.com | to.palmas.22476@aeduad.com.br | (63) 3225-6789



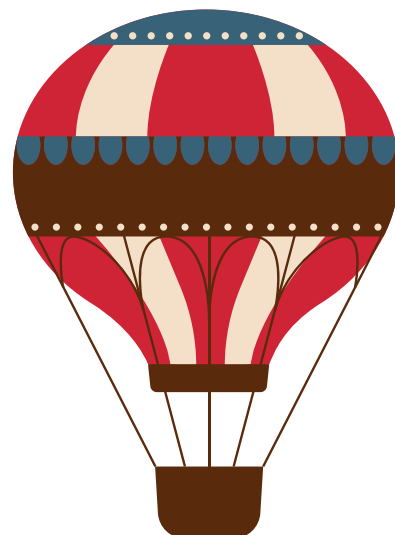
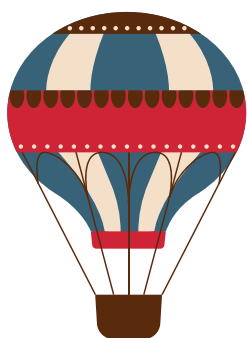

NORDESTE

Participação nas edições de 2005 a 2018

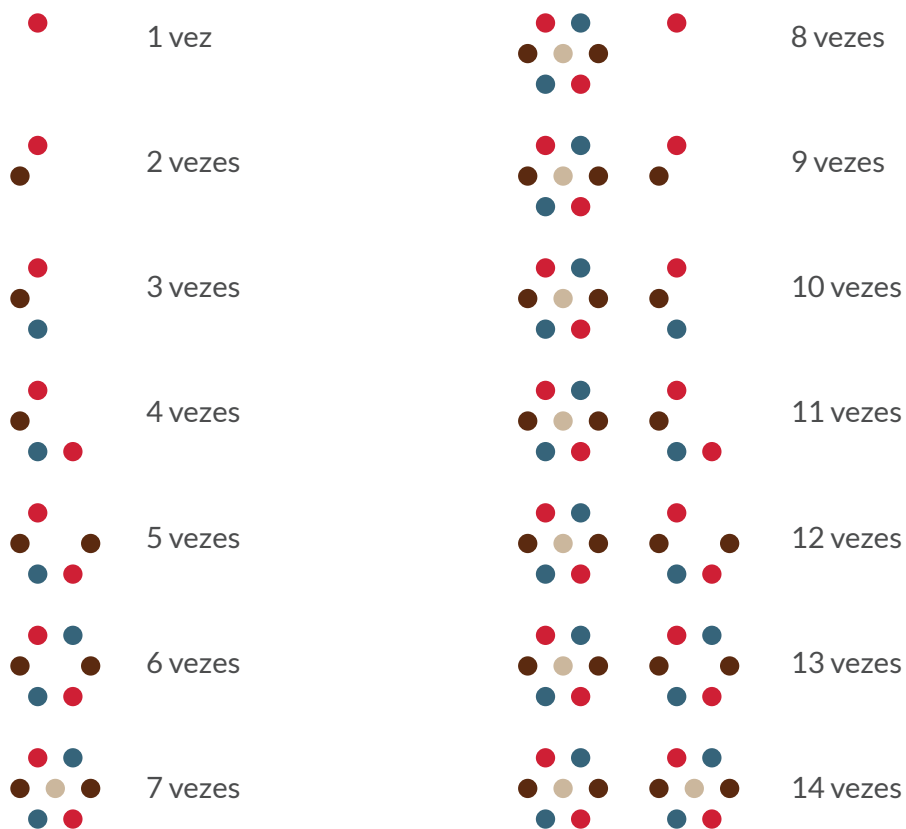

ALAGOAS



Faculdade Regional Brasileira - Unidade Arapiraca

UNIRB | Arapiraca | AL | www.unirb.edu.br | cjp@unirb.edu.br | (71) 3368-8300



Centro Universitário Cesmac

CESMAC | Maceió | AL | cesmac.edu.br | marketing@cesmac.edu.br | (82) 3215-5240



Centro Universitário Maurício de Nassau - Unidade Maceió

UNINASSAU | Maceió | AL | www.uninassau.edu.br | direcao.mcz@uninassau.edu.br | (82) 3036-2299



Centro Universitário Tiradentes

UNIT | Maceió | AL | al.unit.br | dario_arcanjo@unit.br | (82) 3311-3108



Faculdade da Cidade de Maceió

FACIMA | Maceió | AL | www.facima.edu.br | direcao@facima.edu.br | (82) 3214-2800



Faculdade de Tecnologia de Alagoas

FAT | Maceió | AL | www.fat-al.edu.br | cristianepaiva@fat-al.edu.br | (82) 3328-7000



Universidade Estácio de Sá - Unidade Alagoas

ESTÁCIO | Maceió | AL | portal.estacio.br | estacio@estacio.br | (82) 3214-6800



Faculdade Regional Brasileira - Unidade Maceió

UNIRB | Maceió | AL | www.unirb.edu.br | cjp@unirb.edu.br | (71) 3368-8300



Universidade Norte do Paraná - Unidade Maceió I

UNOPAR | Maceió | AL | www.unopar.br | unopar91s@unoparead.com.br | (82) 3327-4900



Faculdade São Tomás de Aquino

FACESTA | Palmeira dos Índios | AL | www.facesta.com.br | facesta@bol.com.br | (82) 3421-1060



Universidade Norte do Paraná - Unidade Palmeira dos Índios

UNOPAR | Palmeira dos Índios | AL | www.unopar.br | unopar345@unoparead.com.br | (82) 3421-1060

BAHIA



Universidade Norte do Paraná - Unidade Brotas de Macaúbas

UNOPAR | Brotas de Macaúbas | BA | www.unopar.br | unopar22s@unoparead.com.br | (77) 3644-2004



Universidade Estácio de Sá - Unidade Alagoinhas

ESTÁCIO | Alagoinhas | BA | portal.estacio.br | saulo.almeida@estacio.br | (71) 3512-6502



Universidade Norte do Paraná - Unidade Alagoinhas

UNOPAR | Alagoinhas | BA | www.unopar.br | unopar302@unoparead.com.br | (75) 3421-0958



Universidade Norte do Paraná - Unidade Barra

UNOPAR | Barra | BA | www.unopar.br | unopar305s@unoparead.com.br | (74) 3662-2740



Faculdade São Francisco de Barreiras

FASB | Barreiras | BA | www.fasb.edu.br | marketing@fasb.edu.br | (77) 3613-8822



Universidade Norte do Paraná - Unidade Barreiras I

UNOPAR | Barreiras | BA | www.unopar.br | unopar14@unoparead.com.br | (77) 3613-2730



Universidade Norte do Paraná - Unidade Bom Jesus da Lapa

UNOPAR | Bom Jesus da Lapa | BA | www.unopar.br | unopar18@unoparead.com.br | (77) 3481-2122



Universidade Norte do Paraná - Unidade de Brumado

UNOPAR | Brumado | BA | www.unopar.br | unopar23@unoparead.com.br | (77) 3441-7979



Faculdade Adventista da Bahia

FADBA | Cachoeira | BA | www.adventista.edu.br | webmaster@adventista.edu.br | (75) 3425-8102



Universidade Norte do Paraná - Unidade Capim Grosso

UNOPAR | Capim Grosso | BA | www.unopar.br | unopar1602@unoparead.com.br | (74) 3651-2799



Universidade Norte do Paraná - Unidade Casa Nova

UNOPAR | Casa Nova | BA | www.unopar.br | unopar1276s@unoparead.com.br | (74) 4020-9199



Universidade Norte do Paraná - Unidade Centro Educacional da Bahia

UNOPAR | Euclides Da Cunha | BA | www.unopar.br | unopar0938s@unoparead.com.br | (75) 3271-1321



Universidade Norte do Paraná - Unidade de Eunapolis

UNOPAR | Eunapolis | BA | www.unopar.br | unopar52@unoparead.com.br | (73) 3281-1750



Faculdade de Tecnologia e Ciências - Unidade Feira de Santana

FTC | Feira de Santana | BA | www.ftc.br | marcly.fsa@ftc.edu.br | (75) 3602-7031



Universidade Estácio de Sá - Unidade de Feira de Santana

ESTÁCIO | Feira de Santana | BA | portal.estacio.br | paulo.cordeiro@estacio.br | (75) 3211-7362



Faculdade Pitágoras - Unidade Feira de Santana

PITÁGORAS | Feira de Santana | BA | www.faculdadepitagoras.com.br | tatiana.andrade@kroton.com.br | (75) 3322-9122



Centro Universitário Maurício de Nassau - Unidade Feira de Santana

UNINASSAU | Feira de Santana | BA | www.uninassau.edu.br | analia.lima@uninassau.edu.br | (75) 3603-2850



Faculdade Unirb - Unidade Feira de Santana

UNIRB | Feira de Santana | BA | www.unirb.edu.br | unirb@unirb.edu.br | (75) 3616-7493



Universidade Norte do Paraná - Unidade de Feira de Santana

UNOPAR | Feira de Santana | BA | www.unopar.br | unopar0894@unoparead.com.br | (75) 2102-9400



Universidade Norte do Paraná - Unidade Formosa do Rio Preto

UNOPAR | Formosa do Rio Preto | BA | www.unopar.br | unopar321@unoparead.com.br | (77) 3616-2039



Centro Universitário Faculdade Guanambi

UNIFG | Guanambi | BA | www.centrouiversitariounifg.edu.br | nupex@centrouiversitariounifg.edu.br | (77) 3451-8420



Universidade Norte do Paraná - Unidade Guanambi

UNOPAR | Guanambi | BA | www.unopar.br | unopar58c@unoparead.com.br | (77) 3451-5400



Faculdade Madre Thaís

FMT | Ilheus | BA | faculdamadrethais.com.br | fmt@faculdamadrethais.com.br | (73) 3222-2330



Faculdade Irecê

FAI | Irecê | BA | www.faifaculdade.com.br | atendimento@faifaculdade.com.br | (74) 3641-8000



Faculdade de Santa Cruz da Bahia

FSC | Itaberaba | BA | www.fsc.edu.br | ouvidoria@fsc.edu.br | (75) 3251-4308



Universidade Norte do Paraná - Unidade Itaberaba

UNOPAR | Itaberaba | BA | www.unopar.br | unopar325@unoparead.com.br | (75) 3251-7880



Faculdade de Tecnologia e Ciências - Unidade Itabuna

FTC | Itabuna | BA | www.ftc.br | cfsantos.ita@ftc.edu.br | (73) 3214-2418



Faculdade do Sul - Unidade Itabuna

FACSUL | Itabuna | BA | www.unime.edu.br | leila.arruda@kroton.com.br | (73) 2102-3006



Universidade Norte do Paraná - Unidade de Itabuna

UNOPAR | Itabuna | BA | www.unopar.br | unopar71@unoparead.com.br | (73) 3215-3200



Universidade Norte do Paraná - Unidade de Itapetinga

UNOPAR | Itapetinga | BA | www.unopar.br | unopar76@unoparead.com.br | (77) 3261-1775



Universidade Norte do Paraná - Unidade de Jacaraci

UNOPAR | Jacaraci | BA | www.unopar.br | unopar77@unoparead.com.br | (77) 4020-9199



Universidade Norte do Paraná - Unidade Jacobinense

UNOPAR | Jacobina | BA | www.unopar.br | unopar0944@unoparead.com.br | (74) 3621-1756



Faculdade de Tecnologia e Ciências - Unidade Jequié

FTC | Jequié | BA | portal.ftc.br | ftc.jeq@ftc.edu.br | (73) 3527-8100



Faculdade de Tecnologia e Ciências - Unidade Juazeiro

FTC | Juazeiro | BA | portal.ftc.br | clobo@ftc.edu.br | (74) 3614-4102



Centro Universitário Maurício de Nassau - Unidade Lauro de Freitas

UNINASSAU | Lauro de Freitas | BA | www.uninassau.com.br | direcao.lfr@mauriciodenassau.edu.br | (71) 3505-4596



União Metropolitana de Educação e Cultura - Unidade Lauro de Freitas

UNIME | Lauro de Freitas | BA | www.unime.edu.br | iracema.fazio@kroton.com.br | (71) 3378-8160



Universidade Norte do Paraná - Unidade Livramento

UNOPAR | Livramento de Nossa Senhora | BA | www.unopar.br | unopar199@unoparead.com.br | (77) 3444-1956



Faculdade Arnaldo Horácio Ferreira

FAAHF | Luís Eduardo Magalhães | BA | www.faa hf.edu.br | mkt@faahf.edu.br | (77) 3628-9900



Universidade Norte do Paraná - Unidade Miguel Calmon

UNOPAR | Miguel Calmon | BA | www.unopar.br | unopar339@unoparead.com.br | (74) 3627-2704



Faculdade do Sertão Baiano

FASB | Monte Santo | BA | www.fasbms.com | direcao@fasbms.com | (75) 3275-1022



Centro Universitário Ages - Unidade Paripiranga

UNIAGES | Paripiranga | BA | www.faculdadeages.com.br | contato@uniages.edu.br | (75) 3279-3600



Universidade Norte do Paraná - Unidade Ruy Barbosa

UNOPAR | Ruy Barbosa | BA | www.unopar.br | unopar356@unoparead.com.br | (75) 3252-2788



Universidade Estácio de Sá - Unidade Salvador

ESTÁCIO | Salvador | BA | portal.estacio.br | extensao.fib@estacio.br | (71) 2107-8182



Centro Universitário Jorge Amado

UNIJORGE | Salvador | BA | www.unijorge.edu.br | salomao.santana@unijorge.edu.br | (71) 3206-8001



Centro Universitário Ruy Barbosa

UNIRUY | Salvador | BA | www.wyden.com.br/uniruy | marketing@frb.edu.br | (71) 3205-1700



Escola Bahiana de Medicina e Saúde Pública

EBMSP | Salvador | BA | www.bahiana.edu.br | extensao@bahiana.edu.br | (71) 3257-8214



Faculdade Área1

AREA 1 | Salvador | BA | www.wyden.com.br/area1 | admissoes@area1.edu.br | (71) 2106-3972



Faculdade Baiana de Direito

FBD | Salvador | BA | www.faculdadebaianadedireito.com.br | financeiro@faculdadebaianadedireito.com.br | (71) 3205-7706



Faculdade de Ciências Gerenciais da Bahia

FCGB | Salvador | BA | www.fcgb.edu.br | dir.academica@fcgb.edu.br | (71) 3015-7222



Faculdade de Tecnologia e Ciências - Unidade Paralela

FTC | Salvador | BA | www.ftc.edu.br | cpa.ssa@ftc.edu.br | (71) 3281-8332



Faculdade de Tecnologia e Ciências - Unidade Comércio

FTC | Salvador | BA | www.faculadadedacidade.edu.br | asped@faculadadedacidade.edu.br | (71) 3254-6000



Faculdade Delta – Unidade Salvador

DELTA | Salvador | BA | www.unime.edu.br | simone.rigo@kroton.com.br | (71) 3616-2000



Faculdade Dom Pedro II

DP II | Salvador | BA | www.dompedrosegundo.edu.br | marketing@dompedrosegundo.edu.br | (71) 3418-7272



Faculdade Ipemed de Ciências Médicas - Unidade Salvador

IPEMED | Salvador | BA | www.ipemed.com.br | vania.morato@ipemed.com.br | (31) 4009-4850



Faculdade São Salvador

FSSA | Salvador | BA | www.saosalvador.edu.br | diretoria.fssa@caeliseducacional.com.br | (71) 2101-2361



Faculdade Social da Bahia

FSBA | Salvador | BA | www.faculdaDESocial.edu.br | leticiaCastro@faculdaDESocial.edu.br | (71) 4009-2840



Centro Universitário Maurício de Nassau - Unidade Mercês

UNINASSAU | Salvador | BA | www.uninassau.edu.br | direcao.merces@mauriciodenassau.edu.br | (71) 3545-0000



Centro Universitário Maurício de Nassau - Unidade Pituba

UNINASSAU | Salvador | BA | www.uninassau.edu.br | adalgiza.barbosa@mauriciodenassau.edu.br | (71) 3505-4549



Universidade Norte do Paraná - Unidade Salvador IV

UNOPAR | Salvador | BA | www.unopar.br | unopar.polocajazeiras@gmail.com | (71) 3395-2084



Universidade Salgado de Oliveira - Unidade Salvador

UNIVERSO | Salvador | BA | www.universo.edu.br | comunicacao@sa.universo.edu.br | (71) 2201-4701



Universidade Salvador

UNIFACS | Salvador | BA | www.unifacs.br | reitoria@unifacs.br | (71) 3273-8627



Universidade Norte do Paraná - Unidade Raio de Sol

UNOPAR | Seabra | BA | www.unopar.br | unopar129@unoparead.com.br | (75) 3331-1976



Universidade Norte do Paraná - Unidade de Serra do Ramalho

UNOPAR | Serra do Ramalho | BA | www.unopar.br | unopar1169@unoparead.com.br | (77) 3620-1790



Universidade Norte do Paraná - Unidade Serrinha

UNOPAR | Serrinha | BA | www.unopar.br | unopar0892@unoparead.com.br | (75) 3261-1331



Faculdade do Sul da Bahia

FASB | Teixeira de Freitas | BA | www.ffassis.edu.br | mkt@ffassis.edu.br | (73) 3011-7000



Faculdade Pitágoras - Unidade Teixeira de Freitas

PITÁGORAS | Teixeira de Freitas | BA | www.faculadepitagoras.com.br | susanag@pitagoras.com.br | (73) 3011-8316



Universidade Norte do Paraná - Unidade Utinga

UNOPAR | Utinga | BA | www.unopar.br | unopar366@unoparead.com | (75) 3337-2217



Faculdade Zacarias de Góes

FAZAG | Valença | BA | www.fazag.edu.br | fazag@fazag.com.br | (75) 3643-3900



Faculdade de Tecnologia e Ciências - Unidade Vitória da Conquista

FTC | Vitória da Conquista | BA | www.ftc.edu.br | cpa.vic@ftc.edu.br | (77) 3421-1026



Faculdade Independente do Nordeste

FAINOR | Vitória da Conquista | BA | www.fainor.com.br | fainor@fainor.com.br | (77) 3161-1000



Faculdade Pitágoras - Unidade Vitória da Conquista

PITÁGORAS | Vitória da Conquista | BA | www.faculdadepitagoras.com.br | elisangela.rodrigues@kroton.com.br | (77) 3420-6400



Faculdade de Ciências Exatas e Tecnológicas Santo Agostinho - Unidade Vitória da Conquista

FASA | Vitória da Conquista | BA | fasa.edu.br | faleconosco@fasa.edu.br | (77) 3201-4800



Universidade Norte do Paraná - Unidade Vitória da Conquista

UNOPAR | Vitória da Conquista | BA | www.unopar.br | unopar155@unoparead.com.br | (77) 3425-8852

CEARÁ



Centro Universitário Maurício de Nassau - Unidade Juazeiro do Norte

UNINASSAU | Juazeiro do Norte | CE | www.uninassau.edu.br | direcao.juazeiro@mauriciodenassau.edu.br | (88) 4020-9734



Faculdade Alencarina de Sobral

FAL | Sobral | CE | www.faculdadealencarina.com.br | diretoria@faculdadealencarina.com.br | (88) 3611-0207



Instituto Plus de Educação e Inclusão Social

FACPLUS | Aldeota | CE | www.faculdadeplus.edu.br | cleisonrabelo@hotmail.com | (85) 3298-6531



Instituto Teológico Pe. Giuliano

ITEPAGI | Alto Santo | CE | www.frjaltosanto.edu.br | cristinafrj@hotmail.com | (85) 3252-5320



Faculdade do Vale do Jaguaribe

FVJ | Aracati | CE | www.fvj.br | fvj@fvj.br | (88) 3421-9791



Faculdade do Maciço de Baturité

FMB | Baturité | CE | faculdadefmb.edu.br | jessycalcastro@gmail.com | (85) 3347-2774



Universidade Norte do Paraná - Unidade Canindé

UNOPAR | Caninde | CE | www.unopar.br | veraluciabela@yahoo.com.br | (85) 3343-3097



Faculdade Terra Nordeste

FATENE | Caucaia | CE | www.fatene.edu.br | marketing@fatene.edu.br | (85) 3299-2829



Instituto Sk

ISK | Euzébio | CE | www.skursos.com.br | skcurso@gmail.com | (85) 3260-2384



Centro Universitário Christus

UNICHRISTUS | Fortaleza | CE | unichristus.edu.br | proextensao@unichristus.edu.br | (85) 3277-1633



Universidade Estácio de Sá - Unidade Fortaleza

ESTÁCIO | Fortaleza | CE | portal.estacio.br | ana.chaves@estacio.br | (85) 3456-4100



Centro Universitário Fanor

UNIFANOR | Fortaleza | CE | www.wyden.com.br/unifanor | marketing@unifanor.edu.br | (85) 3249-4848



Centro Universitário Farias Brito

FBUNI | Fortaleza | CE | www.fbuni.edu.br | mara.nobrega@fbuni.edu.br | (85) 3486-9002



Centro Universitário UniAteneu

UNIATENEU | Fortaleza | CE | uniateneu.edu.br | dp@fate.edu.br | (85) 3033-5160



Faculdade Cearense - Unidade II

FAC | Fortaleza | CE | ww2.faculdadescearenses.edu.br | ouvidoria@faculdadescearenses.edu.br | (85) 3201-7000



Faculdade Maurício de Nassau - Unidade Fortaleza

UNINASSAU | Fortaleza | CE | www.uninassau.edu.br | social.ftz@mauriciodenassau.edu.br | (85) 3201-2419



Centro Universitário Fаметro - Unidade Grande Fortaleza

UNIFAMETRO | Fortaleza | CE | www.unifametro.edu.br | fametro@fametro.com.br | (85) 3206-6400



Faculdade Padre Dourado

FACPED | Fortaleza | CE | facped.com.br | facped@facped.com.br | (85) 3535-1555



Faculdade Cearense - Unidade I

FAC | Fortaleza | CE | ww2.faculdadescearenses.edu.br | atendimento@faculdadescearenses.edu.br | (85) 3201-7000



Faculdades de Ciências e Tecnologia do Nordeste

FACINE | Fortaleza | CE | facine.edu.br | mariana.amaral@facine.edu.br | (85) 3025-9701



Universidade de Fortaleza

UNIFOR | Fortaleza | CE | www.unifor.br | marcusholanda@unifor.br | (85) 3477-3277



Universidade Norte do Paraná - Unidade Fortaleza

UNOPAR | Fortaleza | CE | www.unopar.br | unopar55@unoparead.com.br | (85) 3099-9217



Espaço Educacional Técnico Profissional

ESETEP | Guaiúba | CE | esetep5.webnode.com | eseteploguaiuba@gmail.com | (85) 98724-8320



Faculdade Vale do Salgado

FVS | Icó | CE | www.fvs.edu.br | marketing@fvs.edu.br | (88) 3561-9200



Centro Universitário Leão Sampaio

UNILEÃO | Juazeiro do Norte | CE | www.leaosampaio.edu.br | leaosampaio@leaosampaio.edu.br | (88) 2101-1001



Faculdade de Juazeiro do Norte

FJN | Juazeiro do Norte | CE | www.fjn.edu.br | fjn@fjn.edu.br | (88) 2101-2711



Universidade Estácio de Sá - Unidade Juazeiro do Norte

ESTÁCIO | Juazeiro do Norte | CE | portal.estacio.br | cardoso.fabio@estacio.br | (88) 4003-6767



Faculdade Paraíso do Ceará

FAP | Juazeiro do Norte | CE | www.fapce.edu.br | fap@fapce.edu.br | (88) 3512-3299



Faculdade Anhanguera de Ciências e Tecnologia - Unidade Juazeiro do Norte

ANHANGUERA | Juazeiro do Norte | CE | www.anhanguera.com | ce.juazeiro_do_norte.7267@aeduead.com.br | (88) 3512-6076



Faculdade Metropolitana de Maracanaú

UNIFAMETRO | Maracanaú | CE | www.unifametro.edu.br | unifametro@unifametro.edu.br | (85) 3402-2850



Faculdade Excelência

FAEX | Maranguape | CE | www.faex.com.br | marianaamaralterra_faex@yahoo.com | (85) 3341-1314



Centro Universitário Católica de Quixadá

UNICATÓLICA | Quixadá | CE | www.unicatolicaquixada.edu.br | extensao@unicatolicaquixada.edu.br | (88) 3412-6700



Cisne Faculdade de Quixadá

CISNE | Quixadá | CE | faculdadecisne.edu.br | diretoria@faculdadecisne.edu.br | (88) 3412-3088



Universidade Norte do Paraná - Unidade Quixeramobim

UNOPAR | Quixeramobim | CE | www.unopar.br | coordenaunopar@outlook.com | (88) 3441-0221



Faculdade Maurício de Nassau - Unidade Sobral

UNINASSAU | Sobral | CE | www.uninassau.edu.br | direcao.sobral@mauriciodenassau.edu.br | (88) 4020-9734



Centro Universitário INTA

UNINTA | Sobral | CE | www.uninta.edu.br | ouvidoria@uninta.edu.br | (88) 3112-3500



Universidade Norte do Paraná - Unidade Sobral

UNOPAR | Sobral | CE | www.unopar.br | unopar131@unoparead.com.br | (88) 3611-7120



Faculdade Ieducare

FIED | Tianguá | CE | www.fied.edu.br | ilso@ieducare.com.br | (88) 3671-2034



Universidade Norte do Paraná - Unidade Várzea Alegre

UNOPAR | Várzea Alegre | CE | www.unopar.br | institutogeracao7@gmail.com | (88) 99737-8649

MARANHÃO



Faculdade Vale do Aço

FAVALE | Açailândia | MA | ensino.favale.edu.br | faleconosco@favale.edu.br | (99) 3538-2162



Faculdade de Educação de Bacabal

FEBAC | Bacabal | MA | www.febac.com.br | contato@febac.edu.br | (99) 3621-1962



Faculdade de Balsas

UNIBALSAS | Balsas | MA | www.unibalsas.edu.br | coord.nppge@unibalsas.edu.br | (99) 3542-5500



Centro Universitário de Ciências e Tecnologia do Maranhão

UNIFACEMA | Caxias | MA | www.unifacema.edu.br | comunicacao@unifacema.edu.br | (99) 3422-6800



Faculdade do Vale do Itapecuru

FAI | Caxias | MA | www.faionline.com.br | fai@faionline.com.br | (99) 3421-8000



Faculdade Anhanguera de Ciências e Tecnologia - Unidade Caxias

ANHANGUERA | Caxias | MA | www.anhanguera.com | uniderpolocaxias@yahoo.com | (99) 3421-6127



Universidade Norte do Paraná - Unidade Estreito

UNOPAR | Estreito | MA | www.unopar.br | unopar3184s@unoparead.com.br | (99) 3531-6101



Faculdade de Educação Santa Terezinha

FEST | Imperatriz | MA | www.fest.edu.br | direcaoacademicafest@fest.edu.br | (99) 2101-0880



Faculdade de Imperatriz

FACIMP | Imperatriz | MA | www.wyden.com.br/facimp | gabinete@facimp.edu.br | (99) 2101-8298



Faculdade Pitágoras - Unidade Imperatriz

PITÁGORAS | Imperatriz | MA | www.faculdadepitagoras.com.br | valeria.matias@kroton.com.br | (99) 2101-6000



Instituto de Ensino Superior Franciscano

IESF | Paço do Lumiar | MA | www.iesfma.com.br | secretaria@iesfma.com.br | (98) 3274-3204



Faculdade de Educação São Francisco

FAESF | Pedreiras | MA | www.faesf.com.br | faesf@faesf.com.br | (99) 3626-5400



Universidade Estácio de Sá - Unidade São Luís

ESTÁCIO | São Luís | MA | portal.estacio.br | jose.chaves@estacio.br | (98) 3214-6433



Faculdade Internacional de São Luís

ISL | São Luís | MA | www.wyden.com.br/isl | janaina.lima@faculdadeisl.com.br | (98) 3131-6212



Faculdade Laboro

LABORO | São Luís | MA | www.laboro.edu.br | mariana@laboro.edu.br | (98) 3216-9900



Faculdade Pitágoras - Unidade São Luis

Pitágoras | São Luís | MA | faculdadepitagoras.com.br | patricia.vilela@kroton.com.br | (98) 2108-6002



Instituto Florence de Ensino Superior

FLORENCE | Sao Luis | MA | www.florence.edu.br | dir.academica@florence.edu.br | (98) 3878-2120



Universidade Ceuma - Unidade São Luiz

CEUMA | Sao Luis | MA | www.ceuma.br | ceuma@ceuma.br | (98) 3214-4277



Instituto de Ensino Superior Múltiplo

IESM | Timon | MA | www.faculdadeiesm.com.br | ouvidoria@faculdadeiesm.com.br | (99) 3212-3869

PARAÍBA



Faculdade de Filosofia Ciências e Letras de Cajazeiras

FAFIC | Cajazeiras | PB | www.fescfafic.edu.br | ensino@fescfafic.edu.br | (83) 3531-3500



Faculdade Reboças de Campina Grande

REBOUÇAS | Campina Grande | PB | faculdadereboucas.com.br | fabio@faculdadereboucas.com.br
(83) 3321-6670



Centro de Educação Superior Reinaldo Ramos

CESREI | Campina Grande | PB | www.cesrei.com.br | direcao@cesrei.com.br | (83) 3341-7997



Centro Universitário da Amazônia - Unidade Campina Grande

UNAMA | Campina Grande | PB | www.unama.br | direcao.unamabr@unama.br | (91) 4009-3050



Centro Universitário Facisa

UNIFACISA | Campina Grande | PB | www.unifacisa.edu.br | diretoria.fcm@cesed.br | (83) 2101-8800



Centro Universitário Maurício de Nassau - Unidade Jaboatão dos Guararapes

UNINASSAU | Jaboatão dos Guararapes | PB | www.uninassau.edu.br | walter.cortez@mauriciodenassau.edu.br
(81) 3413-4661



Faculdade Boa Viagem

UNIFVB | João Pessoa | PB | www.wyden.com.br/unifbv | queroseraluno@unifbv.edu.br | (83) 3021-9999



Faculdade de Medicina Nova Esperança

FAMENE | Joao Pessoa | PB | www.famene.com.br | facene@facene.com.br | (83) 2106-4753



Faculdade Internacional da Paraíba

FPB | João Pessoa | PB | www.fpb.edu.br | contato@fpb.edu.br | (83) 3133-2900



Centro Universitário Joaquim Nabuco - Unidade João Pessoa

UNINABUCO | João Pessoa | PB | www.joaquimnabuco.edu.br | direcao.jpa@joaquimnabuco.edu.br | (83) 2107-5999



Faculdade Pitágoras - Unidade João Pessoa

PITÁGORAS | João Pessoa | PB | www.faculadepitagoras.com.br | roberta.carvalho@kroton.com.br | (83) 93255-7803



Centro Universitário Maurício de Nassau - Unidade João Pessoa

UNINASSAU | João Pessoa | PB | www.uninassau.edu.br | direcao.jpa@mauriciodenassau.edu.br | (83) 2107-5958



Faculdades Nova Esperança

FACENE | João Pessoa | PB | www.facene.com.br | facene@facene.com.br | (83) 2106-4777



Universidade Estácio de Sá - Unidade Manaíra

ESTÁCIO | João Pessoa | PB | portal.estacio.br | edvanda.silva@estacio.br | (83) 3245-7571



Universidade Estácio de Sá - Unidade Uniuol

ESTÁCIO | Joao Pessoa | PB | portal.estacio.br | uniuol@uniuol.com.br | (83) 2419-9049



Universidade Norte do Paraná - Unidade Mangabeira I

UNOPAR | João Pessoa | PB | www.unopar.br | unopar329s@unoparead.com.br | (83) 3021-6468



Universidade Norte do Paraná - Unidade Tambauzinho III

UNOPAR | João Pessoa | PB | www.unopar.br | unopar0390s@unoparead.com.br | (83) 3031-0881



Universidade Norte do Paraná - Unidade Patos

UNOPAR | Patos | PB | www.unopar.br | unopar347c@unoparead.com.br | (83) 3421-3180

PERNAMBUCO



Centro Universitário Maurício de Nassau - Unidade Cabo de Santo Agostinho

UNINASSAU | Cabo de Santo Agostinho | PE | www.uninassau.edu.br | walter.cortez@mauriciodenassau.edu.br | (81) 3413-4661



Centro Universitário Favip

UNIFAVIP | Caruaru | PE | www.wyden.com.br/unifavip | marketing@unifavip.edu.br | (81) 3722-8080



Centro Universitário Tabosa de Almeida

ASCES | Caruaru | PE | www.ascses.edu.br | ascses@ascses.edu.br | (81) 2103-2000



Faculdade de Filosofia, Ciências e Letras de Caruaru

FAFICA | Caruaru | PE | www.fafica.com | fafica@fafica.com | (81) 21033-9000



Centro Universitário Maurício de Nassau - Unidade Caruaru

UNINASSAU | Caruaru | PE | www.uninassau.edu.br | direcao.cau@mauriciodenassau.edu.br | (81) 3413-4660



Universidade Norte do Paraná - Unidade Caruaru

UNOPAR | Caruaru | PE | www.unopar.br | unopar0934@unoparead.com.br | (81) 3136-9900



Faculdade de Escada

FAESC | Escada | PE | www.faesc.edu.br | silvia.gp@terra.com.br | (81) 3534-2034



Instituto Superior de Educação de Floresta

ISEF | Floresta | PE | www.isef.edu.br | isef.floresta@hotmail.com | (87) 3877-1509



Centro Universitário Maurício de Nassau - Unidade Garanhuns

UNINASSAU | Garanhuns | PE | www.uninassau.edu.br | direcao.gus@mauriciodenassau.edu.br
(81) 3761-9311



Universidade Norte do Paraná - Unidade Garanhuns

UNOPAR | Garanhuns | PE | www.unopar.br | unopar869@unoparead.com.br | (87) 3761-0558



Centro Universitário dos Guararapes

UNIFG | Jaboatão dos Guararapes | PE | www.unifg.edu.br | extensao@faculdadeguararapes.edu.br
(81) 3461-5561



Faculdade Metropolitana da Grande Recife

FMGR | Jaboatão dos Guararapes | PE | www.metropolitana.edu.br | metropolitana@metropolitana.edu.br |
(81) 2128-0500



Faculdade Tiradentes de Jaboatão dos Guararapes

FITS | Jaboatão dos Guararapes | PE | www.fits.edu.br | daaf@pe.fits.edu.br | (81) 3878-5100



Centro Universitário Maurício de Nassau - Unidade Olinda

UNINASSAU | Olinda | PE | www.uninassau.edu.br | direcao.olinda@joaquimnabuco.edu.br |
(81) 2121-5993



Universidade Norte do Paraná - Unidade Palmares

UNOPAR | Palmares | PE | www.unopar.br | unopar0953@unoparead.com.br | (81) 3661-0260



Centro Universitário Joaquim Nabuco - Unidade Paulista

UNINABUCO | Paulista | PE | www.joaquimnabuco.edu.br | tatiane.souza@uninabuco.edu.br |
(81) 2121-5979



Universidade Norte do Paraná - Unidade Santa Maria da Boa Vista

UNOPAR | Pernambuco | PE | www.unopar.br | unopar3068s@unoparead.com.br | (87) 98803-6169



Faculdade de Tecnologia e Ciências - Unidade Petrolina

FTC | Petrolina | PE | portal.ftc.br/petrolina | academica@ftc.edu.br | (87) 3866-5700



Centro Universitário Maurício de Nassau - Unidade Petrolina

UNINASSAU | Petrolina | PE | www.uninassau.edu.br | direcao.pet@mauriciodenassau.edu.br | (87) 3866-1200



Soberana Faculdade de Saúde de Petrolina

SOBERANA | Petrolina | PE | www.faculdadesoberana.com.br | secretaria@faculdadesoberana.com.br | (87) 3867-7050



Universidade Norte do Paraná - Unidade Petrolina

UNOPAR | Petrolina | PE | www.unopar.br | unopar0252s@unoparead.com.br | (87) 3024-0342



Universidade Estácio de Sá - Unidade Madalena

ESTÁCIO | Recife | PE | portal.estacio.br | rone.silva@estacio.br | (81) 98743-2705



Universidade Estácio de Sá - Unidade San Martin

ESTÁCIO | Recife | PE | portal.estacio.br | marcio.campos@estacio.br | (81) 3225-8825



Centro Universitário de Boa Viagem

UNIFVB | Recife | PE | www.wyden.com.br/unifbv | marketing@unifbv.edu.br | (81) 3081-4444



Centro Universitário Maurício de Nassau - Unidade Recife

UNINASSAU | Recife | PE | www.uninassau.edu.br | janyo@sereducacional.com | (81) 3412-6255



Centro Universitário Joaquim Nabuco - Unidade Recife

UNINABUCO | Recife | PE | www.joaquimnabuco.edu.br | gestaorh.rec@joaquimnabuco.edu.br | (81) 2121-5999



Faculdade dos Guararapes

UNIFIG | Recife | PE | unifig.edu.br | profgustavoleite@faculdadeguararapes.edu.br | (81) 3461-5561



Faculdade Frassinetti do Recife

FAFIRE | Recife | PE | www.fafire.br | extensao@fafire.br | (81) 2122-3564



Faculdade Imaculada Conceição do Recife

FICR | Recife | PE | www.ficr.edu.br | faleconosco@ficr.edu.br | (81) 4009-7777



Faculdade Integrada de Pernambuco

FACIPE | Recife | PE | pe.unit.br | facipe@facipe.edu.br | (81) 3878-5104



Faculdade Nova Roma

FNR | Recife | PE | www.faculdadenovaroma.com.br | coordenacao1@faculdadenovaroma.com.br | (81) 2128-8000



Universidade Salgado de Oliveira - Unidade Recife

UNIVERSO | Recife | PE | www.universo.edu.br | extensaore@re.universo.edu.br | (81) 3797-9029



Universidade Norte do Paraná - Unidade Santa Cruz do Capibaribe

UNOPAR | Santa Cruz do Capibaribe | PE | www.unopar.br | coordenacaounoparsantacruz@gmail.com | (81) 3731-3822



Universidade Norte do Paraná - Unidade Surubim

UNOPAR | Surubim | PE | www.unopar.br | coordenacaounoparsantacruz@gmail.com | (81) 99994-0955



Faculdade Escritor Osman da Costa Lins

FACOL | Vitória de Santo Antão | PE | facol.com | facol@facol.com | (81) 3114-1200



Faculdades Integradas da Vitória de Santo Antão

FAINTVISA | Vitória de Santo Antão | PE | www.faintvisa.com.br | faintvisa@faintvisa.com.br | (81) 3523-1020

PIAUI



Faculdade Superior de Ensino Programus

ISEPRO | Agua Branca | PI | www.uni.isepro.com.br | renayraisepro@gmail.com | (86) 3282-1175



Universidade Norte do Paraná - Unidade Bom Jesus

UNOPAR | Bom Jesus | PI | www.unopar.br | belaniza.silva@gmail.com | (89) 3562-1705



Universidade Norte do Paraná - Unidade Esperantina

UNOPAR | Esperantina | PI | www.unopar.br | unopar1440@unoparead.com.br | (86) 99921-9754



Centro Universitário Maurício de Nassau - Unidade Parnaíba

UNINASSAU | Parnaíba | PI | www.uninassau.edu.br | direcao.phb@mauriciodenassau.edu.br | (86) 3315-6400



Universidade Norte do Paraná - Unidade Pedro II

UNOPAR | Pedro II | PI | www.unopar.br | unopar1419@unoparead.com.br | (86) 3271-1389



Universidade Norte do Paraná - Unidade Piripiri

UNOPAR | Piripiri | PI | www.unopar.br | unopar0183@unoparead.com.br | (86) 99951-0677



Universidade Estácio de Sá - Unidade Teresina

ESTÁCIO | Teresina | PI | portal.estacio.br | silvanadiasvieira@oi.com.br | (86) 4009-4300



Centro Universitário Santo Agostinho

UNIFSA | Teresina | PI | www.unifsa.com.br | fsa@fsanet.com.br | (86) 3215-8723



Centro Universitário de Saúde, Ciências Humanas e Tecnológicas do Piauí

UNINOVAFAPI | Teresina | PI | www.uninovafapi.edu.br | uninovafapi@uninovafapi.edu.br | (86) 99964-0398



Faculdade de Tecnologia do Piauí

FATEPI | Teresina | PI | grupomagister.com.br | faespi.edu@gmail.com | (86) 2107-2200



Faculdade Ceupi

CEUPI | Teresina | PI | www.ceupi.com.br | gilson.scholl@ceupi.com.br | (86) 3232-9637



Faculdade de Ensino Superior do Piauí

FAESPI | Teresina | PI | www.faespi.com.br | faespi.edu@gmail.com | (86) 2107-2200



Faculdade Evangélica do Piauí

FAEPI | Teresina | PI | www.faepe.edu.br | faculdadesadm@hotmail.com | (86) 3218-6059



Faculdade Integral Diferencial

FACID | Teresina | PI | www.wyden.com.br/facid | comunicacao@facid.edu.br | (86) 3216-7900



Centro Universitário Maurício de Nassau - Unidade Teresina

UNINASSAU | Teresina | PI | www.uninassau.edu.br | direção.fap@mauriciodenassau.edu.br | (86) 3133-2616



Centro Universitário Maurício de Nassau - Unidade Aliança

UNINASSAU | Teresina | PI | www.uninassau.edu.br | direcao.ali@mauriciodenassau.edu.br | (86) 3194-1803



Instituto de Ciências Jurídicas e Sociais Professor Camillo Filho

ICF | Teresina | PI | www.icf.edu.br | icf@icf.edu.br | (86) 3122-8800

RIO GRANDE DO NORTE



Faculdade Católica Santa Teresinha - Unidade Caicó

FCST | Caicó | RN | www.fcst.edu.br | direcao@fcst.edu.br | (84) 3417-2316



Universidade Norte do Paraná - Unidade Caicó

UNOPAR | Caicó | RN | www.unopar.br | unopar1446@unoparead.com.br | (84) 3417-6144



Universidade Norte do Paraná - Pólo João Câmara II

UNOPAR | João Câmara | RN | www.unopar.br | unopar1931@unoparead.com.br | (84) 3262-3517



Centro Universitário Maurício de Nassau - Unidade Mossoró

UNINASSAU | Mossoró | RN | www.uninassau.edu.br | direcao.mossoro@mauriciodenassau.edu.br | (84) 4020-9734



Centro Universitário do Rio Grande do Norte

UNIRN | Natal | RN | www.unirn.edu.br | unirn@unirn.edu.br | (84) 3215-2989



Centro Universitário Facex

UNIFACEX | Natal | RN | www.unifacex.com.br | cpe@unifacex.edu.br | (84) 3235-1415



Faculdade de Ciências Empresariais e Educacionais de Natal

FACEN | Natal | RN | www.facen.com.br | biblioteca@facen.com.br | (84) 3025-0600



Universidade Estácio de Sá - Unidade Alexandrino

ESTÁCIO | Natal | RN | portal.estacio.br | marcio.fernandes@estacio.br | (84) 3198-1602



Universidade Estácio de Sá - Unidade Ponta Negra

ESTÁCIO | Natal | RN | portal.estacio.br | andre.samora@estacio.br | (84) 3198-1600



Centro Universitário Maurício de Nassau - Unidade Natal

UNINASSAU | Natal | RN | www.uninassau.edu.br | direcao.nat@mauriciodenassau.edu.br | (84) 3344-7806



Universidade Estácio de Sá - Unidade Igapo

ESTÁCIO | Natal | RN | portal.estacio.br | carolline.silva@estacio.br | (84) 3674-8570



Universidade Estácio de Sá - Unidade Lagoa Nova

ESTÁCIO | Natal | RN | portal.estacio.br | marcio.fernandes@estacio.br | (84) 3606-4900



Universidade Potiguar

UNP | Natal | RN | unp.br | extensao@unp.br | (84) 3215-8533



Centro Universitário Maurício de Nassau - Unidade Parnamirim

UNINASSAU | Parnamirim | RN | www.uninassau.edu.br | heryca.oliveira@mauriciodenassau.edu.br | (81) 3412-6200



Universidade Norte do Paraná - Unidade Santa Cruz

UNOPAR | Santa Cruz | RN | www.unopar.br | unopar1932s@unoparead.com.br | (84) 3291-4442

SERGIPE



Faculdade de Administração e Negócios de Sergipe

FANESE | Aracaju | SE | www.fanese.edu.br | edubira@fanese.edu.br | (79) 3234-6381



Faculdade de Aracaju

FACAR | Aracaju | SE | www.facar.edu.br | gerencia.aracaju@unip.br | (79) 3217-7476



Universidade Estácio de Sá - Unidade Aracajú

ESTÁCIO | Aracaju | SE | portal.estacio.br | bruno.chagas@estacio.br | (79) 3246-8108



Faculdade Pio Décimo

FPD | Aracaju | SE | www.piodecimo.edu.br | lenaldadias@piodecimo.edu.br | (79) 2106-3050



Faculdade Sergipana

FASER | Aracaju | SE | www.faser-se.edu.br | gerencia.aracaju@unip.br | (79) 3217-7476



Centro Universitário Maurício de Nassau - Unidade Aracaju

UNINASSAU | Aracaju | SE | www.uninassau.edu.br | direcao.aju@mauriciodenassau.edu.br | (79) 3226-7650



Centro Universitário Regional do Brasil - Unidade Aracaju

UNIRB | Aracaju | SE | www.unirb.edu.br | unirb@unirb.edu.br | (79) 3259-4025



Universidade Norte do Paraná - Unidade Aracaju

UNOPAR | Aracaju | SE | www.unopar.br | unopar0616@unoparead.com.br | (79) 3217-5000



Universidade Norte do Paraná - Unidade Santo Antônio

UNOPAR | Aracaju | SE | www.unopar.br | comunicacaounopar@gmail.com | (79) 3303-8221



Universidade Tiradentes - Unidade Aracaju

UNIT | Aracaju | SE | www.unit.br | extensao@unit.br | (79) 3218-2109

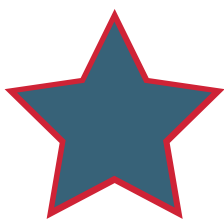



CENTRO-OESTE

Participação nas edições de 2005 a 2018

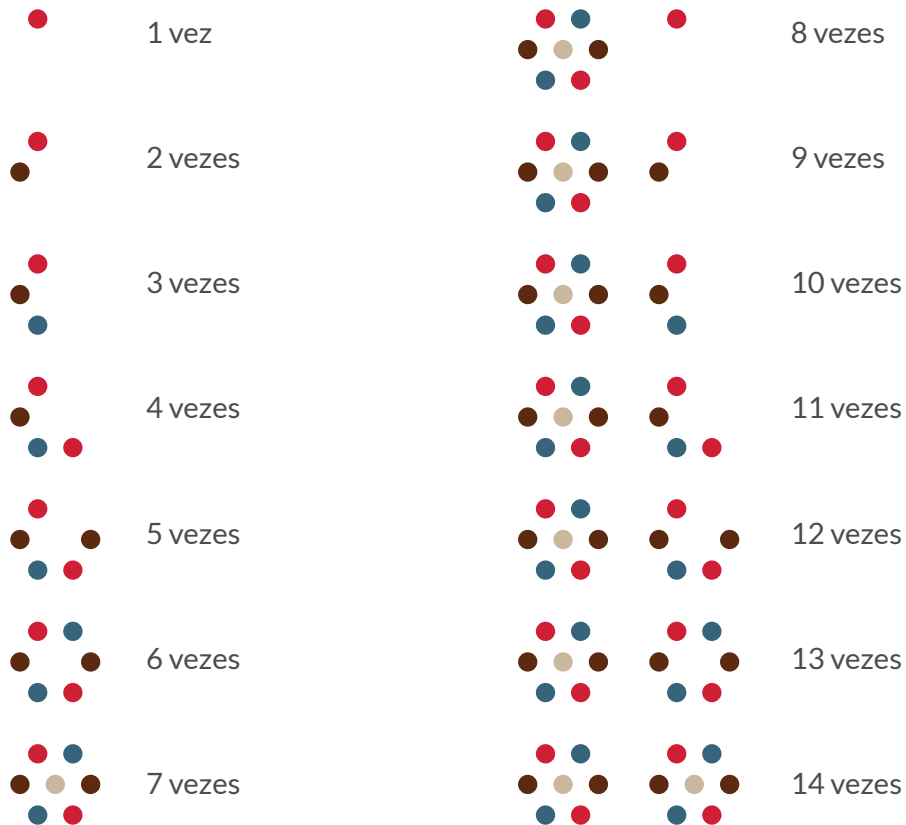

DISTRITO FEDERAL



Faculdade Anhanguera de Ciências e Tecnologia - Unidade Brasília

ANHANGUERA | Asa Sul | DF | www.anhanguera.com | catia.silveira@anhanguera.com | (61) 3353-7900



Centro Universitário de Brasília

UNICEUB | Brasília | DF | www.uniceub.br | central.atendimento@uniceub.br | (61) 3966-1258



Centro Universitário do Distrito Federal

UDF | Brasília | DF | www.udf.edu.br | udf@udf.edu.br | (61) 3704-8816



Universidade Estácio de Sá - Unidade Brasília

ESTÁCIO | Brasília | DF | portal.estacio.br | adriana.apio@estacio.br | (61) 3038-9705



Centro Universitário Euro-Americano

UNIEURO | Brasília | DF | www.unieuro.com.br | centrouiversitario@unieuro.com.br | (61) 3445-5888



Centro Universitário Instituto de Educação Superior de Brasília

IESB | Brasília | DF | www.iesb.br | atendimento@iesb.br | (61) 3962-4709



Centro Universitário Projeção - Campus I

UNIPROJEÇÃO | Taguatinga | DF | projecao.br | uniprojecaocampus1@projecao.br | (61) 3451-3888



Faculdade de Teologia da Arquidiocese de Brasília

FATEO | Brasília | DF | www.fateo.edu.br | diretoriaacademica@fateo.edu.br | (61) 3345-0102



Faculdade IBMEC - Unidade Brasília

IBMEC | Brasília | DF | www.ibmec.br | ibmecdf@ibmec.edu.br | (61) 3878-7714



Faculdade Ipemed de Ciências Médicas - Unidade Brasília

IPEMED | Brasília | DF | www.ipemed.com.br | ouvidoria@ipemed.com.br | (31) 4009-4850



Centro Universitário Projeção - Unidade Ceilândia

UNIPROJEÇÃO | Ceilândia | DF | projecao.br | faculdadeceilandia@projecao.br | (61) 3038-6100



Centro Universitário Projeção - Unidade Guará

UNIPROJEÇÃO | Guará | DF | projecao.br | faculdadeguara@projecao.br | (61) 3038-6500



Centro Universitário Projeção - Unidade Sobradinho

UNIPROJEÇÃO | Sobradinho | DF | projecao.br | faculdadesobradinho@projecao.br | (61) 3591-4838



Universidade Norte do Paraná - Unidade Asa Norte

UNOPAR | Brasília | DF | www.unopar.br | cleonicepires.unopar@gmail.com | (61) 3971-1500



Instituto Brasiliense de Direito Público

IDP | Brasília | DF | www.idp.edu.br | cepes@idp.edu.br | (61) 3535-6530



Universidade Norte do Paraná - Unidade Ceilândia

UNOPAR | Ceilândia | DF | www.unopar.br | unopar0635@unoparead.com.br | (61) 3375-8128



Centro Universitário do Planalto Central Aparecido dos Santos

UNICEPLAC | Gama | DF | uniceplac.com.br | ouvidoria@uniceplac.edu.br | (61) 3035-3930



Universidade Norte do Paraná - Unidade Gama

UNOPAR | Gama | DF | www.unopar.br | unopar0917@unoparead.com.br | (61) 3045-7371



Universidade Norte do Paraná - Unidade Sobradinho

UNOPAR | Sobradinho | DF | www.unopar.br | unopar0637@unoparead.com.br | (61) 3055-5434



Centro Universitário Projeção - Campus II

UNIPROJEÇÃO | Taguatinga | DF | projecao.br | uniprojeacaocampus2@projecao.br | (61) 3044-3100



Faculdade Anhanguera de Ciências e Tecnologia - Unidade Águas Claras

ANHANGUERA | Taguatinga | DF | www.anhanguera.com | juliano.carregaro@anhanguera.com | (61) 3353-7900



Faculdade Anhanguera de Ciências e Tecnologia - Unidade Taguatinga Norte

ANHANGUERA | Taguatinga | DF | www.anhanguera.com | anhanguerataguatinganorte_fst@kroton.onmicrosoft.com | (61) 3355-8700



Faculdade LS - Unidade Taguatinga

LS | Taguatinga | DF | www.ls.edu.br | luiz.franca@ls.edu.br | (61) 99666-0745



Universidade Norte do Paraná - Unidade Taguatinga Sul

UNOPAR | Taguatinga | DF | www.unopar.br | unopar0631@unoparead.com.br | (61) 3971-1520

GOIÁS



Faculdade Metropolitana de Anápolis - Unidade Jaiara

FAMA | Anápolis | GO | www.faculdedefama.edu.br | edilza.freitas@faculdedefama.edu.br | (62) 99101-1292



Universidade Norte do Paraná - Unidade Alexânia

UNOPAR | Alexânia | GO | www.unopar.br | unopar0247@unoparead.com.br | (62) 3336-1466



Centro Universitário de Anápolis

UNIEVANGÉLICA | Anápolis | GO | www.unievangelica.edu.br | unievangelica@unievangelica.edu.br | (62) 3310-6600



Centro Universitário Universus Veritas

UNIVERITAS | Anápolis | GO | www.univeritas.com | direcao.anapolis@univeritas.com | (62) 3321-4604



Faculdade Anhanguera de Ciências e Tecnologia - Unidade Anápolis

ANHANGUERA | Anápolis | GO | www.anhanguera.com | tatiane.ccardoso@anhanguera.com | (62) 4015-9400



Centro de Ensino Superior de Catalão - Unidade Catalão I

CESUC | Catalão | GO | www.cesuc.br | cesuc@cesuc.br | (64) 3441-6200



Centro de Ensino Superior de Catalão - Unidade Catalão II

CESUC | Catalão | GO | www.cesuc.br | lima@cesuc.br | (64) 3441-6200



Faculdade Evangélica - Unidade Ceres

FACER | Ceres | GO | www.facer.edu.br | secretaria@faceres.edu.br | (62) 3323-1040



Escola Superior Associada de Goiânia

ESUP | Goiânia | GO | www.esup.edu.br | luiz.ribeiro@esup.edu.br | (62) 3931-4443



Faculdade Araguaia

ARAGUAIA | Goiânia | GO | www.faculdadearaguaia.edu.br | fara@faculdadearaguaia.edu.br | (62) 3224-8829



Faculdade Brasileira de Educação e Cultura

FABEC | Goiania | GO | www.fabecbrasil.edu.br | diretor@fabecbrasil.edu.br | (62) 4012-0000



Faculdade Cambury de Goiânia

CAMBURY | Goiania | GO | www.cambury.br | diretoria@cambury.br | (62) 3236-3057



Faculdade Cgesp

CGESP | Goiânia | GO | www.cgesp.edu.br | contato@cgesp.edu.br | (62) 3639-4006



Universidade Estácio de Sá - Unidade Goiânia

ESTÁCIO | Goiânia | GO | portal.estacio.br | chrissouto123@gmail.com | (62) 3623-4137



Faculdade Lions

FACLIONS | Goiânia | GO | fac lions.com.br | diretoraacademica@fac lions.org | (62) 3928-5411



Faculdade Anhanguera de Ciências e Tecnologia - Unidade Goiânia

ANHANGUERA | Goiânia | GO | www.anhanguera.com | fernando.jose@anhanguera.com | (62) 3086-8315



Serviço Nacional de Aprendizagem Comercial - Unidade Goiânia

FACSENAC | Goiânia | GO | www.go.senac.br | faculdadesenac@go.senac.br | (62) 3309-6300



Serviço Nacional de Aprendizagem Industrial - Unidade Goiânia

FACSENAI | Goiânia | GO | www.senaigo.com.br | fatesg.senai@sistemafieg.org.br | (62) 3269-1200



Faculdade Sul-Americana

FASAM | Goiânia | GO | www.fasam.edu.br | fasam@fasam.edu.br | (62) 3219-4000



Serviço Nacional de Aprendizagem Industrial - Unidade Bologna

FACSENAI | Goiânia | GO | www.senaigo.com.br | fatecib.senai@sistemafieg.org.br | (62) 3226-4507



Faculdade ICG

ICG | Goiânia | GO | www.faculdadeicg.edu.br | marciamoraes23@hotmail.com | (62) 3224-8931



Instituto Unificado de Ensino Superior Objetivo

IUESO | Goiânia | GO | www.iueso.edu.br | angelobasile.cp@unip.br | (62) 3607-9022



Instituto de Pós Graduação e Graduação

IPOG | Goiânia | GO | www.ipog.edu.br | ipog@ipog.edu.br | (62) 3945-5050



Centro Universitário do Triângulo - Unidade Goiânia

UNITRI | Goiânia | GO | vestibularunitri.com.br | diretoria@go.universo.edu | (62) 3238-3070



Faculdade de Iporá

FAI | Iporá | GO | www.fai.edu.br | agencia@fai.edu.br | (64) 3674-5181



Universidade Norte do Paraná - Unidade Itapuranga

UNOPAR | Itapuranga | GO | www.unopar.br | unopar0943@unoparead.com.br | (62) 3312-2882



Universidade Norte do Paraná - Unidade Itumbiara

UNOPAR | Itumbiara | GO | www.unopar.br | unopar0914s@unoparead.com.br | (64) 3431-9192



Instituto Luterano de Ensino Superior - Unidade Itumbiara

ULBRA | Itumbiara | GO | www.ulbra.br | coordacad.itb@ulbra.br | (64) 3433-6500



Faculdade Evangélica - Unidade Jaraguá

EVANGÉLICA | Jaraguá | GO | www.facer.edu.br | pedropaulo@unievangelica.edu.br | (62) 3326-1130



Faculdade de Jussara

FAJ | Jussara | GO | www.unifaj.edu.br | unifaj@unifaj.edu.br | (62) 3373-1219



Universidade Norte do Paraná - Unidade Planaltina I

UNOPAR | Planaltina | GO | www.unopar.br | unopar0786s@unoparead.com.br | (61) 3637-1360



Universidade Norte do Paraná - Unidade Planaltina II

UNOPAR | Planaltina | GO | www.unopar.br | unopar0786s@unoparead.com.br | (61) 3637-1360



Faculdade Quirinópolis - Unidade Centro

FAQUI | Quirinópolis | GO | www.faqui.edu.br | anesiafaqui@hotmail.com | (64) 3651-4680



Faculdade Evangélica - Unidade Rubiataba

EVANGÉLICA | Rubiataba | GO | www.facer.edu.br | claudio.kobayashi@fer.edu.br | (62) 3325-1749



Universidade Norte do Paraná - Unidade São Miguel do Araguaia

UNOPAR | São Miguel do Araguaia | GO | www.unopar.br | unopar0912@unoparead.com.br |
(62) 3364-4208



Faculdade Anhanguera de Ciências e Tecnologia - Unidade Valparaíso

ANHANGUERA | Valparaíso de Goiás | GO | www.anhanguera.com | silvana.morais@anhanguera.com |
(61) 3615-9500



Faculdade de Ciências e Educação Sena Aires

FACESA | Valparaíso de Goiás | GO | www.senaaires.com.br | tcc@senaaires.com.br | (06) 13627-4200

MATO GROSSO DO SUL



Faculdade Anhanguera de Ciências e Tecnologia - Unidade Gabriel do Oeste

ANHANGUERA | São Gabriel do Oeste | MS | www.anhanguera.com | anhanguerastateresa@gmail.com |
(67) 3295-2773



Faculdade Anhanguera de Ciências e Tecnologia - Unidade Vila Palmira

ANHANGUERA | Campo Grande | MS | www.anhanguera.com | ms.campo_grande.7112@aeduead.com.br |
(67) 3363-0010



Faculdade Anhanguera de Ciências e Tecnologia - Unidade Campo Grande

ANHANGUERA | Campo Grande | MS | www.anhanguera.com | grazihely.paulon@anhanguera.com |
(67) 3345-6100



Universidade Estácio de Sá - Unidade Campo Grande

ESTÁCIO | Campo Grande | MS | portal.estacio.br | karla.nadai@estacio.br | (67) 3348-8853



Faculdade Unigran Capital

UNIGRAN | Campo Grande | MS | www.unigrancapital.com.br | relacionamento.capital@unigran.br | (67) 3389-3334



Faculdade Anhanguera de Ciências e Tecnologia - Unidade Gury Marques

ANHANGUERA | Campo Grande | MS | www.anhanguera.com | ms.campo_grande.7116@aeduead.com.br | (67) 3056-0022



Faculdade Anhanguera de Ciências e Tecnologia - Unidade Miguel Couto

ANHANGUERA | Campo Grande | MS | www.anhanguera.com | alessandro.gomes@uniderp.com.br | (67) 3348-8002



Faculdade de Chapadão do Sul

FACHASUL | Chapadão do Sul | MS | www.fachasul.com.br | coordenacao.fachasul.cc@gmail.com | (67) 3562-2703



Universidade Norte do Paraná - Unidade Corumbá

UNOPAR | Corumbá | MS | www.unopar.br | unopar0898@unoparead.com.br | (67) 3231-6060



Universidade Norte do Paraná - Unidade Coxim

UNOPAR | Coxim | MS | www.unopar.br | unoparsantateresa@gmail.com | (67) 3291-2511



Universidade Norte do Paraná - Unidade Dourados

UNOPAR | Dourados | MS | www.unopar.br | unopardourados@gmail.com | (67) 3428-2390



Centro Universitário da Grande Dourados

UNIGRAN | Dourados | MS | www.unigran.br | webmaster@unigran.br | (67) 3411-4141



Faculdade Anhanguera de Ciências e Tecnologia - Unidade Dourados

ANHANGUERA | Dourados | MS | www.anhanguera.com | fernando.frozza@anhanguera.com | (67) 3416-8100



Universidade Norte do Paraná - Unidade Ponta Porã

UNOPAR | Ponta Porã | MS | www.unopar.br | unopar0908@unoparead.com.br | (67) 3431-2184



Faculdades Integradas de Três Lagoas

AEMS | Tres Lagoas | MS | www.aems.edu.br | aems@aems.edu.br | (67) 2105-6071

MATO GROSSO



Universidade Norte do Paraná - Unidade Tangará da Serra

UNOPAR | Tangará da Serra | MT | www.unopar.br | unisat006@gmail.com | (65) 3326-6261



Faculdade de Alta Floresta

FAF | Alta Floresta | MT | www.faflo.com.br | cpaf@faflo.com.br | (66) 3512-3300



Faculdade de Direito de Alta Floresta

FADAF | Alta Floresta | MT | www.ienomat.com.br | reginaldo@faflo.com.br | (66) 3512-3300



Universidade Norte do Paraná - Unidade Alto Araguaia

UNOPAR | Alto Araguaia | MT | www.unopar.br | unopar0811@unoparead.com.br | (66) 3481-2601



Faculdade Cathedral - Unidade Barra do Garças

CATHEDRAL | Barra do Garças | MT | www.faculdadecathedral.edu.br | diretoria@faculdadecathedral.edu.br | (66) 3402-3200



Faculdades Unidas do Vale do Araguaia

UNIVAR | Barra do Garças | MT | www.univar.edu.br | assessoria@univar.edu.br | (66) 3402-4900



Universidade Norte do Paraná - Unidade Canarana

UNOPAR | Canarana | MT | www.unopar.br | unopar313s@unoparead.com.br | (66) 3478-2795



Universidade Norte do Paraná - Unidade Colíder

UNOPAR | Colíder | MT | www.unopar.br | unopar0902@unoparead.com.br | (66) 3541-3204



Faculdade Anhanguera de Ciências e Tecnologia - Unidade Cuiabá

ANHANGUERA | Cuiabá | MT | www.anhanguera.com | l.rodrigues@anhanguera.com | (65) 3313-0500



Faculdade Cuiabá

FAUC | Cuiabá | MT | faculdadecuiaba.com.br | fauc@terra.com.br | (65) 3052-8120



Serviço Nacional de Aprendizagem Industrial - Unidade Mato Grosso

FACSENAI | Cuiabá | MT | www.senaimt.com.br | fatec@senaimt.com.br | (65) 3612-1777



Universidade Estácio de Sá - Unidade Cuiabá

ESTÁCIO | Cuiabá | MT | portal.estacio.br | almeida.juliana@estacio.br | (65) 3637-3539



Universidade de Cuiabá - Unidade Barão

UNIC | Cuiabá | MT | www.unic.com.br | otavio.favaro@kroton.com.br | (65) 3363-1746



Universidade de Cuiabá - Unidade Pantanal

UNIC | Cuiabá | MT | www.unic.com.br | aloisiojb@anhanguera.com | (65) 3363-2000



Universidade Norte do Paraná - Unidade Cuiabá II

UNOPAR | Cuiabá | MT | www.unopar.br | unopar0933@unoparead.com.br | (65) 3382-2794



Universidade Norte do Paraná - Unidade Cuiabá I

UNOPAR | Cuiabá | MT | www.unopar.br | unopar0899@unoparead.com.br | (65) 3028-1520



Faculdade de Ciências Sociais de Guarantã do Norte

UNIFAMA | Guarantã do Norte | MT | www.faculdadeunifama.com.br | diretoria@faculdadeuniflor.edu.br | (66) 99635-6131



Faculdade do Norte de Mato Grosso

AJES | Guarantã do Norte | MT | guaranta.ajes.edu.br | clodis@ajes.edu.br | (66) 3552-2510



Universidade Norte do Paraná - Unidade Guarantã do Norte

UNOPAR | Guarantã do Norte | MT | www.unopar.br | unopar0903@unoparead.com.br | (66) 3552-2234



Faculdade de Ciências Sociais E Aplicadas do Vale do São Lourenço

EDUVALE | Jaciara | MT | www.eduvalessl.edu.br | numarketing@eduvalessl.edu.br | (66) 3461-1377



Faculdade do Vale do Rio Arinos

AJES | Juara | MT | juara.ajes.edu.br | diogenesalexandre@yahoo.com.br | (66) 3566-1439



Faculdade do Vale do Juruena

AJES | Juína | MT | juina.ajes.edu.br | clodis@ajes.edu.br | (66) 3566-1875



Faculdade Noroeste do Mato Grosso

AJES | Juína | MT | noroeste.ajes.edu.br | clodis@ajes.edu.br | (66) 3566-1875



Universidade de Cuiabá - Unidade Primavera do Leste

UNIC | Primavera do Leste | MT | www.unic.com.br | bruno.s.dias@kroton.com.br | (66) 99281-0653



Universidade de Cuiabá - Unidade Cidade Salmen

UNIC | Rondonópolis | MT | www.unic.com.br | ana.lucena@kroton.com.br | (66) 3411-3959



Universidade de Cuiabá - Unidade Centro

UNIC | Rondonópolis | MT | www.unic.com.br | joelma.saravy@kroton.com.br | (66) 99249-2699



Faculdade de Quatro Marcos

FQM | São José dos Quatro Marcos | MT | www.fqm.edu.br | diradacademica@fqm.edu.br | (65) 9651-1907



Universidade de Cuiabá - Unidade Eunice

UNIC | Sinop | MT | www.unic.com.br | francianne.zandonadi@kroton.com.br | (66) 3211-7350



Universidade de Cuiabá - Unidade Setor Industrial

UNIC | Sinop | MT | www.unic.com.br | cristiano.cupertino@anhanguera.com | (66) 3211-7367



Universidade de Cuiabá - Unidade Sorriso

UNIC | Sorriso | MT | www.unic.com.br | aloisiojb@anhanguera.com | (66) 3545-7600



Faculdade de Educação de Tangará da Serra

UNISERRA | Tangará da Serra | MT | www.uniserratga.com.br | uniserratga@gmail.com | (65) 3326-4650



Universidade de Cuiabá - Unidade Tangará da Serra

UNIC | Tangará da Serra | MT | www.unic.com.br | roseli.carvalho@kroton.com.br | (65) 3326-5675



Centro Universitário de Várzea Grande

UNIVAG | Várzea Grande | MT | www.univag.com.br | marketing@univag.edu.br | (65) 3688-6030

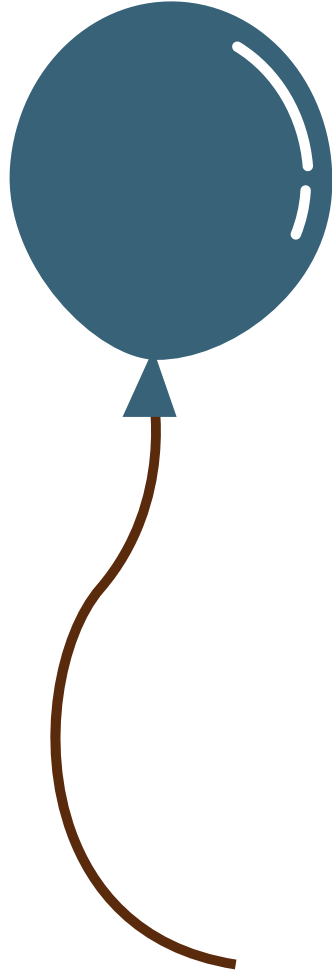

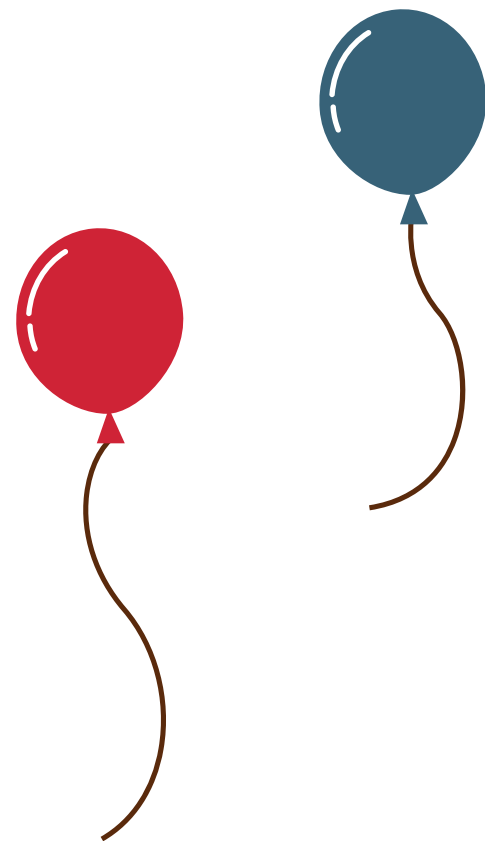
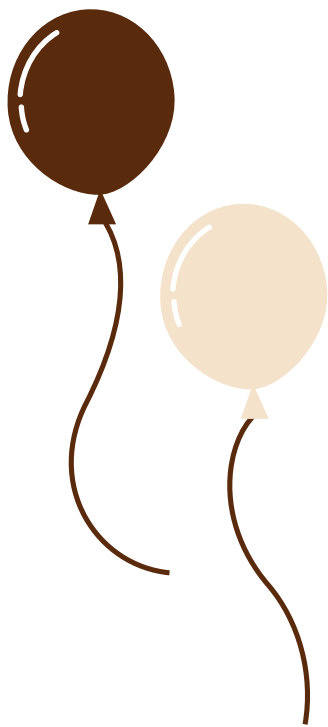

SUDESTE

Participação nas edições de 2005 a 2018

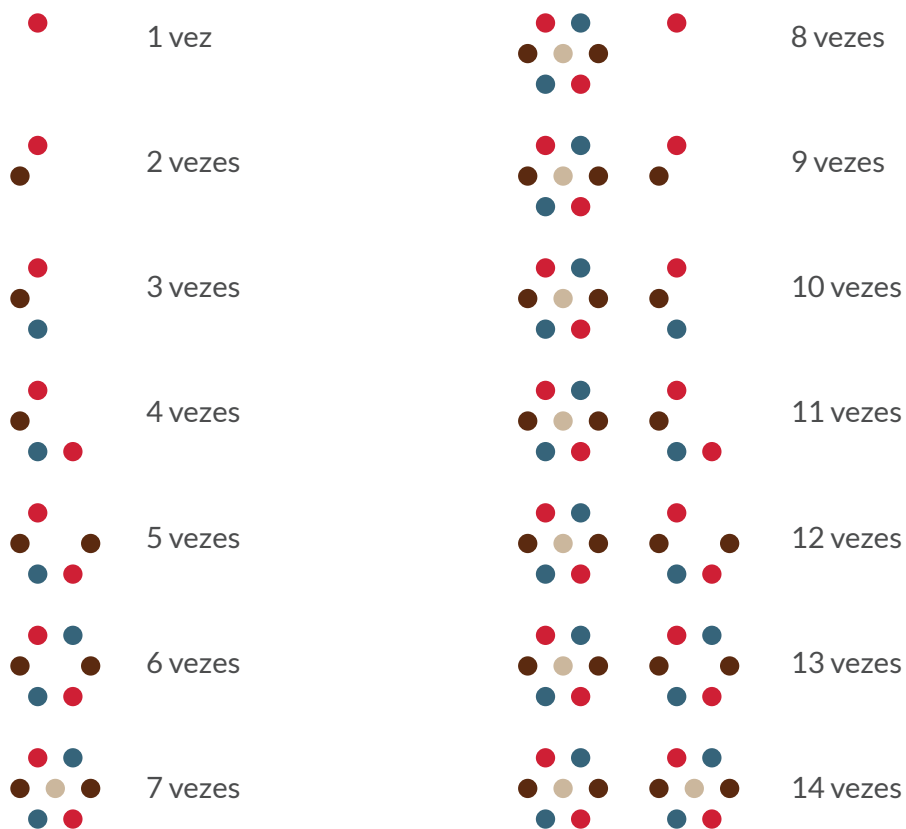

ESPÍRITO SANTO



Faculdades Integradas de Aracruz

FAACZ | Aracruz | ES | www.faacz.com.br | secretaria@fsjb.edu.br | (27) 3302-8000



Faculdade de Ciências Contábeis e Administrativas de Cachoeiro de Itapemirim

FACCACI | Cachoeiro de Itapemirim | ES | www.faccaci.edu.br | faccaci@faccaci.edu.br | (28) 2102-6604



Universidade Norte do Paraná - Unidade Cachoeiro

UNOPAR | Cachoeiro de Itapemirim | ES | www.unopar.br | unopar310@gmail.com | (28) 3515-1503



Faculdade Espirito Santense - Unidade Cariacica

FAESA | Cariacica | ES | www.faesa.br | analucia.bacheti@faesa.br | (27) 2122-0722



Faculdade Pio XII

PIO XII | Cariacica | ES | faculdade.pioxii-es.com.br | coord.geral@pioxii-es.com.br | (27) 3421-2563



Centro Universitário do Espírito Santo

UNESC | Colatina | ES | www.unesc.br | ncbenedito@unesc.br | (27) 3723-3000



Faculdade Castelo Branco

FCB | Colatina | ES | www.fcb.edu.br | funcab@fcb.edu.br | (27) 2102-6000



Fundação Iade

IADE | Colatina | ES | www.fundacaoiade.com.br | fundacaoiade@fundacaoiade.com.br | (27) 3723-8000



Rede de Ensino Doctum - Unidade Guarapari

DOCTUM | Guarapari | ES | www.doctum.edu.br | guarapari_doctumsat@doctum.edu.br | (27) 3350-0018



Faculdade Pitágoras - Unidade Guarapari

PITÁGORAS | Guarapari | ES | www.faculdadepitagoras.com.br | hervaci.brito@pitagoras.com.br | (27) 3221-6200



Rede de Ensino Doctum - Unidade Iúna

DOCTUM | Iúna | ES | www.doctum.edu.br | ejfv@doctum.edu.br | (27) 3350-0018



Faculdade Pitágoras - Unidade Linhares

PITÁGORAS | Linhares | ES | www.faculdadepitagoras.com.br | marcia.silva@pitagoras.com.br | (27) 99248-7798



Faculdade da Região Serrana

FARESE | Santa Maria de Jetiba | ES | www.farese.edu.br | contato@farese.com.br | (27) 3263-2010



Rede de Ensino Doctum - Unidade Serra

DOCTUM | Serra | ES | www.doctum.edu.br | alexander.soares@doctum.edu.br | (27) 3434-6204



Rede de Ensino Doctum - Unidade Vila Velha

DOCTUM | Vila Velha | ES | www.doctum.edu.br | fabio.goldner@doctum.edu.br | (27) 3061-9205



Universidade Estácio de Sá - Unidade Vila Velha

ESTÁCIO | Vila Velha | ES | portal.estacio.br | rodrigo.biazon@estacio.br | (27) 3320-2931



Centro Universitário Católica de Vitória

UCV | Vitória | ES | www.ucv.edu.br | jsimoes@ucv.edu.br | (27) 3331-8500



Faculdade Espírito Santense - Unidade I

FAESA | Vitória | ES | www.faesa.br | pesquisa.extensao@faesa.br | (27) 2122-4176



Escola Superior de Ciências da Santa Casa de Misericórdia de Vitória

EMESCAM | Vitória | ES | www.emescam.br | diretoria@emescam.br | (27) 3334-3509



Rede de Ensino Doctum - Unidade Vitória

DOCTUM | Vitória | ES | www.doctum.edu.br | paulocezardoctum@doctum.edu.br | (27) 3331-3027



Universidade Estácio de Sá - Unidade Vitória

ESTÁCIO | Vitória | ES | portal.estacio.br | teresa.calvo@estacio.br | (27) 3395-2900



Faculdade Saberes

SABERES | Vitória | ES | www.saberes.edu.br | graduacao@saberes.edu.br | (27) 3227-8203



Faculdade Espirito Santense - Unidade II

FAESA | Vitória | ES | www.faesa.br | pesquisa.extensao@faesa.br | (27) 2122-4176

MINAS GERAIS



Rede de Ensino Doctum - Unidade João Monlevade

DOCTUM | João Monlevade | MG | www.doctum.edu.br | ejfv@doctum.edu.br | (33) 3321-2122



Centro Superior de Ensino e Pesquisa de Machado

CESEP | Machado | MG | www.fem.com.br | coordenacaogeralcesep@fem.com.br | (35) 3295-9500



Universidade Norte do Paraná - Unidade Fundação Educacional Manguense

UNOPAR | Manga | MG | www.unopar.br | unopar93@unoparead.com.br | (38) 3615-1144



Universidade José do Rosário Vellano - Unidade Alfenas

UNIFENAS | Alfenas | MG | www.unifenas.br | unifenas@unifenas.br | (35) 3299-3218



Universidade Norte do Paraná - Unidade Alfenas

UNOPAR | Alfenas | MG | www.unopar.br | unopar2@unoparead.com.br | (35) 3292-1906



Universidade Norte do Paraná - Unidade Andradas

UNOPAR | Andradas | MG | www.unopar.br | unopar4@unoparead.com.br | (35) 3731-4494



Instituto Master de Ensino Presidente Antonio Carlos - Unidade Araguari

IMEPAC | Araguari | MG | www.imepac.edu.br | direcao@imepac.edu.br | (34) 3249-3900



Centro Universitário do Planalto de Araxá

UNIARAXÁ | Araxá | MG | www.uniaraxa.edu.br | uniaraxa@uniaraxa.edu.br | (34) 3669-2000



Faculdade Presidente Antônio Carlos - Unidade Barão dos Cocais

FUPAC | Barão de Cocais | MG | www.fupacbaraodecocais.com.br | baraodecocais@unipac.br | (31) 3837-2597



Faculdade de Medicina de Barbacena

FAME | Barbacena | MG | www.funjob.edu.br | fame@funjob.edu.br | (32) 3339-2955



Serviço Nacional de Aprendizagem Comercial - Unidade Barbacena

FACSENAC | Barbacena | MG | www.mg.senac.br | thais.dadalt@mg.senac.br | (32) 3339-3100



Universidade Presidente Antônio Carlos - Unidade Barbacena

UNIPAC | Barbacena | MG | www.unipac.br | euricocesar@unipac.br | (32) 3339-4960



Instituto de Arte e Projeto - Unidade Belo Horizonte

INAP | Belo Horizonte | MG | www.inap.com.br | faculdade@inap.com.br | (31) 3467-2051



Centro Universitário Newton Paiva - Unidade Carlos Luz II

NEWTON | Belo Horizonte | MG | www.newtonpaiva.br | ceju@newtonpaiva.br | (31) 3516-2708



Centro Universitário de Belo Horizonte

UNIBH | Belo Horizonte | MG | www.unibh.br | marina.marques@unibh.br | (31) 3319-9500



Universidade Estácio de Sá - Unidade Venda Nova

ESTÁCIO | Belo Horizonte | MG | portal.estacio.br | ramon.vieira@estacio.br | (31) 3408-0302



Universidade Estácio de Sá - Unidade Floresta

ESTÁCIO | Belo Horizonte | MG | portal.estacio.br | marina.melo@estacio.br | (31) 3270-1503



Universidade Estácio de Sá - Unidade Prado

ESTÁCIO | Belo Horizonte | MG | portal.estacio.br | nivea.batista@estacio.br | (31) 3298-5205



Centro Universitário Newton Paiva - Unidade Carlos Luz

NEWTON | Belo Horizonte | MG | www.newtonpaiva.br | ceju@newtonpaiva.br | (31) 3516-2300



Centro Universitário Una

UNA | Belo Horizonte | MG | www.una.br | extensao@una.br | (31) 3235-7377



Centro Universitário Unihorizontes

UNIHORIZONTES | Belo Horizonte | MG | www.unihorizontes.br | sec-diretoria@unihorizontes.br | (31) 3349-2914



Faculdade Batista de Minas Gerais

BATISTA | Belo Horizonte | MG | www.faculdadebatista.com.br | caa@redebatista.edu.br | (31) 3429-7250



Faculdade Cotemig

COTEMIG | Belo Horizonte | MG | www.cotemig.com.br | marilene@cotemig.com.br | (31) 3372-7871



Faculdade de Engenharia de Minas Gerais

FEAMIG | Belo Horizonte | MG | www.feamig.br | extensao@feamig.br | (31) 3237-3703



Faculdade de Minas

FAMINAS | Belo Horizonte | MG | www.faminasbh.edu.br | comunicacao@faminasbh.edu.br | (31) 2126-3160



Serviço Nacional de Aprendizagem Comercial - Unidade Belo Horizonte

FACSENAC | Belo Horizonte | MG | www.mg.senac.br | cristiana.ferreira@mg.senac.br | (31) 3048-9229



Faculdade IBMEC - Unidade Belo Horizonte

IBMEC | Belo Horizonte | MG | www.ibmec.br | contactcenter@ibmecmg.br | (31) 3247-5757



Faculdade Ipemed de Ciências Médicas - Unidade Minas Gerais

IPEMED | Belo Horizonte | MG | www.ipemed.com.br | contato-mg@ipemed.com.br | (31) 4009-4850



Faculdade Iseib - Unidade Belo Horizonte

FIBH | Belo Horizonte | MG | www.fibh.edu.br | ouvidoria@fibh.edu.br | (31) 3261-2707



Faculdade Jesuita de Filosofia e Teologia

FAJE | Belo Horizonte | MG | www.faculdadesjesuita.edu.br | faje@faculdadesjesuita.edu.br | (31) 3115-7004



Faculdade Minas Gerais

FAMIG | Belo Horizonte | MG | www.famig.edu.br | famig@famig.edu.br | (31) 3295-4004



Faculdade Pedro II

FAPE | Belo Horizonte | MG | www.fape2.edu.br | comunicacao@fape2.edu.br | (31) 3411-1214



Faculdade Pitágoras - Unidade Antônio Carlos

PITÁGORAS | Belo Horizonte | MG | www.faculdadepitagoras.com.br | rosilenec@pitagoras.com.br | (31) 3078-2500



Faculdade Pitágoras - Unidade Afonso Pena

PITÁGORAS | Belo Horizonte | MG | www.faculdadepitagoras.com.br | carlos.renato@pitagoras.com.br | (31) 3515-2730



Faculdade Pitágoras - Unidade Belo Horizonte

PITÁGORAS | Belo Horizonte | MG | www.faculdadepitagoras.com.br | rosanil@pitagoras.com.br | (31) 2126-0986



Faculdade Pitágoras - Unidade Barreiro

PITÁGORAS | Belo Horizonte | MG | www.faculdadepitagoras.com.br | liliane.drumond@pitagoras.com.br | (31) 3069-2300



Faculdade Pitágoras - Unidade Cidade Acadêmica

PITÁGORAS | Belo Horizonte | MG | www.faculdadepitagoras.com.br | saacidadeacademica@pitagoras.com.br | (31) 3055-1010



Faculdade Pitágoras - Unidade Raja Gabaglia

PITÁGORAS | Belo Horizonte | MG | www.faculdadepitagoras.com.br | saaraja@pitagoras.com.br | (31) 2111-2818



Faculdade Pitágoras - Unidade Timbiras

PITÁGORAS | Belo Horizonte | MG | www.faculdadepitagoras.com.br | rosanil@pitagoras.com.br | (31) 2111-2400



Faculdade Pitágoras - Unidade Venda Nova

PITÁGORAS | Belo Horizonte | MG | www.faculdadepitagoras.com.br | andrea.bernardes@pitagoras.com.br | (31) 3055-1300



Faculdade Pitágoras - Unidade Betim I

PITÁGORAS | Belo Horizonte | MG | www.faculdadepitagoras.com.br | joyce.silva@kroton.com.br | (31) 2101-9010



Instituto de Ensino, Pesquisa e Extensão

INSEPE | Belo Horizonte | MG | insepe.org.br | contato@insepe.org.br | (31) 4141-4845



Universidade Fumec

FUMEC | Belo Horizonte | MG | www.fumec.br | fumec@fumec.br | (31) 3269-5204



Universidade Norte do Paraná - Unidade Belo Horizonte II

UNOPAR | Belo Horizonte | MG | www.unopar.br | comercial01@unoparminas.com.br | (31) 3449-1550



Universidade Norte do Paraná - Unidade Nova Cruz II

UNOPAR | Belo Horizonte | MG | www.unopar.br | unopar2089s@unoparead.com.br | (84) 3281-2761



Faculdade Iseib - Unidade Betim

FISBE | Betim | MG | www.fisbe.edu.br | controladoriagrupoiseib@iseib.edu.br | (31)3261-2707



Faculdade Pitágoras - Unidade Betim II

PITÁGORAS | Betim | MG | www.faculdadepitagoras.com.br | joyce.silva@pitagoras.com.br | (31) 2101-9010



Universidade Norte do Paraná - Unidade Betim I

UNOPAR | Betim | MG | www.unopar.br | unopar0604s@unoparead.com.br | (31) 2572-0517



Universidade Norte do Paraná - Unidade Bocaiuva

UNOPAR | Bocaiuva | MG | www.unopar.br | unopar17s@unoparead.com.br | (38) 3251-3061



Universidade Norte do Paraná - Unidade Brasília de Minas

UNOPAR | Brasília de Minas | MG | www.unopar.br | unopar21@unoparead.com.br | (38) 3231-2034



Rede de Ensino Doctum - Unidade Carangola

DOCTUM | Carangola | MG | www.doctum.edu.br | ejfv@doctum.edu.br | (33) 3321-2122



Centro Universitário de Caratinga

UNEC | Caratinga | MG | www.unec.edu.br | reitoria@funec.br | (33) 3322-7900



Rede de Ensino Doctum - Unidade Caratinga

DOCTUM | Caratinga | MG | www.doctum.edu.br | ivanaleitao@doctum.com.br | (33) 3321-2122



Rede de Ensino Doctum - Unidade Cataguases

DOCTUM | Cataguases | MG | www.doctum.edu.br | cpacataguases@doctum.edu.br | (33) 3321-2122



Faculdade Sudamérica

SUDAMÉRICA | Cataguases | MG | www.sudamerica.edu.br | contato@sudamerica.edu.br | (32) 3422-7879



Universidade Norte do Paraná - Unidade Cataguases

UNOPAR | Cataguases | MG | www.unopar.br | unopar314@unoparead.com.br | (32) 3422-6012



Centro de Ensino Superior de Conselheiro Lafaiete

CES-CL | Conselheiro Lafaiete | MG | www.ces-cl.edu.br | ces@ces-cl.edu.br | (31) 3761-2223



Faculdade Presidente Antônio Carlos - Unidade Conselheiro Lafaiete

UNIPAC | Conselheiro Lafaiete | MG | www.unipac.br | sedoca@unipac.br | (31) 3769-4000



Faculdade Santa Rita

FASAR | Conselheiro Lafaiete | MG | www.fasar.com.br | fasar@fasar.com.br | (31) 3062-2017



Faculdade Pitágoras - Unidade Contagem I

PITÁGORAS | Contagem | MG | www.faculdadepitagoras.com.br | renata.freitas@pitagoras.com.br | (31) 3232-9012



Faculdade Pitágoras - Unidade Contagem II

PITÁGORAS | Contagem | MG | www.faculdadepitagoras.com.br | renata.freitas@pitagoras.com.br | (31) 3232-9012



Serviço Nacional de Aprendizagem Comercial - Unidade Contagem

FACSENAC | Contagem | MG | www.mg.senac.br | francielle.rodrigues@mg.senac.br | (31) 3048-9812



Nova Faculdade - Unidade Contagem

NOVA | Contagem | MG | www.novafaculdade.com.br | novafaculdade@novafaculdade.com.br | (31) 2566-8500



Faculdade Cidade de Coromandel

FCC | Coromandel | MG | fcc.edu.br | fcc@fcc.edu.br | (34) 3841-3405



Centro Universitário do Leste de Minas Gerais

UNILESTE | Coronel Fabriciano | MG | www.unileste.edu.br | reitoria@unilestemg.br | (31) 3846-5511



Faculdade de Ciências Econômicas, Administrativas e Contábeis de Divinópolis

FACED | Divinópolis | MG | www.faced.br | secretaria@faced.br | (37) 3512-2000



Universidade José do Rosário Vellano - Unidade Divinópolis

UNIFENAS | Divinópolis | MG | www.unifenas.br | divinopolis@unifenas.br | (37) 3212-7888



Faculdade de Ciências Sociais Aplicadas de Extrema

FAEX | Extrema | MG | www.faex.edu.br | faex@faex.edu.br | (35) 3435-3988_



Centro Universitário de Formiga

UNIFORM | Formiga | MG | www.uniformg.edu.br | ivani@uniformg.edu.br | (37) 3329-1421



Faculdade de Direito do Vale do Rio doce

FADIVALE | Governador Valadares | MG | www.fadivale.edu.br | contato@fadivale.com.br | (33) 3271-2004



Faculdade Pitágoras - Unidade Governador Valadares

PITÁGORAS | Governador Valadares | MG | www.faculdadepitagoras.com.br | maria.clopes@kroton.com.br | (33) 2102-8000



Universidade Vale do Rio doce

UNIVALE | Governador Valadares | MG | www.univale.br | extensao@univale.br | (33) 3279-5904



Universidade Norte do Paraná - Unidade Ipatinga

UNOPAR | Ipatinga | MG | www.unopar.br | unopar68@unoparead.com.br | (31) 3616-8910



Rede de Ensino Doctum - Unidade Ipatinga

DOCTUM | Ipatinga | MG | www.doctum.edu.br | ivanaleitao@doctum.edu.br | (33) 3321-2122



Faculdade Pitágoras - Unidade Ipatinga

PITÁGORAS | Ipatinga | MG | www.faculdadepitagoras.com.br | priscilao@pitagoras.com.br | (31) 2136-2066



Faculdade Única de Ipatinga

ÚNICA | Ipatinga | MG | www.faculdadeunica.com.br | nucleodeatentimento@unicaipatinga.com.br | (31) 2109-2300



União Educacional do Vale do Aço

UNIVAÇO | Ipatinga | MG | www.famevaco.br | admgeral@famevaco.br | (31) 2109-0900



Universidade Norte do Paraná - Unidade Itabira

UNOPAR | Itabira | MG | www.unopar.br | unopar69@unoparead.com.br | (31) 3831-1242



Universidade Norte do Paraná - Unidade Itabirito

UNOPAR | Itabirito | MG | www.unopar.br | unopar70s@unoparead.com.br | (31) 3561-3040



Centro Universitário de Itajubá

FEPI | Itajuba | MG | www.fepi.br | reitoria@fepi.br | (35) 3629-8400



Faculdade de Medicina de Itajubá

MIT | Itajuba | MG | www.fmit.edu.br | secretaria@fmit.edu.br | (35) 3629-8700



Fundação de Ensino e Pesquisa de Itajubá

FEPI | Itajuba | MG | www.fepi.br | fepi@fepi.br | (35) 3629-8400



Faculdade e Instituto Martins

FAMART | Itaúna | MG | www.famart.edu.br | atendimento@famart.edu.br | (37) 3201-2000



Universidade Norte do Paraná - Unidade Ituiutaba

UNOPAR | Ituiutaba | MG | www.unopar.br | unopar326s@unoparead.com.br | (34) 3261-0814



Faculdade Aldete Maria Alves

FAMA | Iturama | MG | www.facfama.edu.br | direcaoacademica@facfama.edu.br | (34) 3411-9700



Rede de Ensino Doctum - Unidade Juiz de Fora

DOCTUM | Juiz de Fora | MG | www.doctum.edu.br | doctum.jf@doctum.edu.br | (33) 3321-2122



Centro de Ensino Superior de Juiz de Fora

CESJF | Juiz de Fora | MG | www.cesjf.br | cesjf@cesjf.br | (32) 3250-3830



Universidade Estácio de Sá - Unidade Juiz de Fora

ESTÁCIO | Juiz de Fora | MG | portal.estacio.br | giovanna.goncalves@estacio.b | (32) 3249-3668



Faculdade do Sudeste Mineiro - Unidade São Mateus

FACSUM | Juiz de Fora | MG | www.facsumjf.edu.br | faleconosco.facsum@unilist.com | (32) 2104-9090



Faculdade do Sudeste Mineiro - Unidade Juiz de Fora

FACSUM | Juiz de Fora | MG | www.facsumjf.edu.br | danielle.facsum@gmail.com | (32) 2104-9090



Faculdade Machado Sobrinho

FMS | Juiz de Fora | MG | www.machadosobrinho.com.br | cristiane@machadosobrinho.com.br | (32) 3234-1436



Faculdade Metodista Granbery

GRANBERY | Juiz de Fora | MG | www.granbery.edu.br | nathani.paiva@granbery.metodista.br | (32) 2101-1805



Faculdades Integradas Vianna Júnior

FIVJ | Juiz de Fora | MG | www.viannajr.edu.br | vianna@viannajunior.edu.br | (32) 3239-2940



Universidade Salgado de Oliveira - Unidade Juiz de Fora

UNIVERSO | Juiz de Fora | MG | www.universo.edu.br | extensaoepos@jf.universo.edu.br | (32) 3311-9929



Universidade Norte do Paraná - Unidade Lagoa da Prata

UNOPAR | Lagoa Da Prata | MG | www.unopar.br | unopar0256@unoparead.com.br | (37) 3261-4747



Faculdade Anhanguera de Ciências e Tecnologia - Unidade Lagoa Santa

ANHANGUERA | Lagoa Santa | MG | www.anhanguera.com | anhanguera@colegiom2.com.br | (31) 3681-2227



Centro Universitário de Lavras

UNILAVRAS | Lavras | MG | www.unilavras.edu.br | extensao@unilavras.edu.br | (35) 3694-8118



Rede de Ensino Doctum - Unidade Leopoldina

DOCTUM | Leopoldina | MG | www.doctum.com.br | paloma@doctum.edu.br | (32) 3441-7162



Faculdade de Filosofia, Ciências e Letras do Alto São Francisco

FASF | Luz | MG | www.fasf.edu.br | institucional@fasf.edu.br | (37) 3421-9006



Rede de Ensino Doctum - Unidade Manhuaçu

DOCTUM | Manhuaçu | MG | www.doctum.edu.br | ivanaleitao@bol.com.br | (33) 3332-4138



Faculdade Dom Luciano Mendes

FDLM | Mariana | MG | www.faculadedomluciano.com.br | secretaria@faculadedomluciano.com.br | (31) 3558-1439



Faculdade Verde Norte

FAVENORTE | Mato Verde | MG | favenorte.edu.br | favenorte@yahoo.com.br | (38) 3813-1007



Fundação Carmelitana Mário Palmério

FUCAMP | Monte Carmelo | MG | www.fucamp.edu.br | fucamp@fucamp.com.br | (34) 3842-5272



Faculdade de Ciências Exatas e Tecnológicas Santo Agostinho - Unidade Montes Claros

FASA | Montes Claros | MG | fasa.edu.br | rosimarav@fasa.edu.br | (38) 3690-3661



Fundação Educacional Montes Claros

FEMC | Montes Claros | MG | femc.edu.br | femc@femc.edu.br | (38) 2104-5707



Faculdade de Ciências Sociais Aplicadas Santo Agostinho - Unidade Montes Claros

FASA | Montes Claros | MG | fasa.edu.br | faleconosco@fasa.edu.br | (38) 3690-3661



Faculdade de Direito Santo Agostinho - Unidade Montes Claros

FASA | Montes Claros | MG | fasa.edu.br | faleconosco@fasa.edu.br | (38) 3224-7900



Faculdade de Saúde e Desenvolvimento Humano Santo Agostinho - Unidade Montes Claros

FASA | Montes Claros | MG | fasa.edu.br | faleconosco@fasa.edu.br | (38) 3690-3661



Faculdade de Saúde Ibituruna

FASI | Montes Claros | MG | www.fasi.edu.br | diretoria.extensao@fasi.edu.br | (38) 3690-6600



Centro Universitário FIPMoc

UNIFIPMOC | Montes Claros | MG | www.unifipmoc.edu.br | secretaria@fip-moc.edu.br | (38) 3216-7801



Faculdades Unidas do Norte de Minas

FUNORTE | Montes Claros | MG | www.funorte.com.br | diretoria.extensao@funorte.edu.br | (38) 2101-9285



Instituto Educacional Santo Agostinho

FASA | Montes Claros | MG | fasa.edu.br | rosimarav@fasa.edu | (38) 3690-3661



Instituto Superior de Educação Ibituruna

ISEIB | Montes Claros | MG | www.faculdadesprominas.com.br | caa1@prominasmoc.com.br | (38) 3222-9444



Centro Universitário Unifaminas - Unidade Muriaé

UNIFAMINAS | Muriaé | MG | unifaminas.edu.br | comunicacao@unifaminas.edu.br | (32) 3729-7528



Faculdade Santa Marcelina - Unidade Muriaé

FASM | Muriaé | MG | santamarcelina.org.br | fammuriae@santamarcelina.edu.br | (32) 3721-1026



Universidade Norte do Paraná - Unidade Muriaé

UNOPAR | Muriaé | MG | www.unopar.br | unopar0787@unoparead.com.br | (32) 3721-2828



Faculdade de Administração Milton Campos

FAMC | Nova Lima | MG | mcampos.br | contato@mcampos.br | (31) 3289-1900



Faculdade de Direito Milton Campos

MCAMPOS | Nova Lima | MG | mcampos.br | webmaster@mcampos.br | (31) 3289-1900



Faculdades de Oliveira

FEOL | Oliveira | MG | www.feol.com.br | feolfeol@yahoo.com.br | (37) 3314-1719



Faculdade de Pará de Minas

FAPAM | Pará de Minas | MG | www.fapam.edu.br | caa@fapam.edu.br | (37) 3237-2000



Centro Universitário Atenas

UNIATENAS | Paracatu | MG | www.atenas.edu.br | faculdade@atenas.edu.br | (38) 3365-1120



Faculdade Tecsoma

FATEC | Paracatu | MG | www.tecsoma.br | tecsoma@tecsoma.br | (38) 3311-5800



Faculdade do Noroeste de Minas

FINOM | Paracatu | MG | www.finom.edu.br | finom@finom.edu.br | (38) 3311-2000



Universidade Norte do Paraná - Unidade Paracatu

UNOPAR | Paracatu | MG | www.unopar.br | unopar103@unoparead.com.br | (38) 3671-6897



Centro Universitário de Patos de Minas

UNIPAM | Patos de Minas | MG | www.unipam.edu.br | unipam@unipam.edu.br | (34) 3823-0300



Centro Universitário do Cerrado Patrocínio

UNICERP | Patrocínio | MG | www.unicerp.edu.br | unicerp@unicerp.edu.br | (34) 3839-3737



Fundação Pedro Leopoldo

FPL | Pedro Leopoldo | MG | www.fpl.edu.br | fpl@fpl.edu.br | (31) 3686-1461



Faculdade de Tecnologia Alto Médio São Francisco

FUNAM | Pirapora | MG | www.facfunam.edu.br | extensao@funam.com.br | (38) 3743-9350



Universidade Norte do Paraná - Unidade Pirapora

UNOPAR | Pirapora | MG | www.unopar.br | unopar110@unoparead.com.br | (38) 3741-9878



Universidade Norte do Paraná - Unidade Piumhi

UNOPAR | Piumhi | MG | www.unopar.br | unopar111@unoparead.com.br | (37) 3371-4289



Faculdade Pitágoras - Unidade Poços de Caldas

PITÁGORAS | Poços de Caldas | MG | www.faculdadepitagoras.com.br | lazaroq@pitagoras.com.br | (35) 2107-6000



Universidade Norte do Paraná - Unidade Poços de Caldas I

UNOPAR | Poços de Caldas | MG | www.unopar.br | unopar113@unoparead.com.br | (35) 3721-7618



Faculdade Dinâmica do Vale do Piranga

FADIP | Ponte Nova | MG | www.faculdadedinamica.com.br | contato@faculdadedinamica.com.br | (31) 3817-2010



Faculdade Presidente Antônio Carlos - Unidade Ponte Nova

FUPAC | Ponte Nova | MG | www.fupacpontenova.com.br | pontenova@unipac.br | (31) 3817-1712



Faculdade de Direito do Sul de Minas

FDSM | Pouso Alegre | MG | www.fdsm.edu.br | extensao@fdsm.edu.br | (35) 3449-8125



Instituto Nacional de Ensino Superior e Pós-graduação Padre Gervásio

INAPÓS | Pouso Alegre | MG | www.inapos.edu.br | diretoria@inapos.edu.br | (35) 3421-5953



Universidade do Vale do Sapucaí

UNIVAS | Pouso Alegre | MG | www.univas.edu.br | proextensao@univas.edu.br | (35) 3449-8768



Faculdade Sabará

SABARÁ | Sabará | MG | www.faculadedesabara.edu.br | soecs@faculadedesabara.edu.br | (31) 36712-5600



Centro de Ensino Superior em Gestão, Tecnologia e Educação - Unidade Santa Rita do Sapucaí

FAI | Santa Rita do Sapucaí | MG | www.fai-mg.br | fai@fai-mg.br | (35) 3473-3000



Instituto Nacional de Telecomunicações

INATEL | Santa Rita do Sapucaí | MG | www.inatel.br | casaviva@inatel.br | (35) 3471-9200



Faculdade Santos Dumont

FSD | Santos Dumont | MG | www.fsd.edu.br | contato@fsd.edu.br | (32) 3251-3817



Centro Universitário Presidente Tancredo de Almeida Neves

UNIPTAN | São João Del-Rei | MG | www.uniptan.edu.br | extensaouniversitaria@uniptan.edu.br | (32) 3379-2725



Faculdade Victor Hugo

FVH | São Lourenço | MG | portal.unis.edu.br | secretaria@victorhugo.edu.br | (35) 3332-2700



Faculdade Calafiori

CALAFIORI | São Sebastião do Paraíso | MG | www.calafiori.edu.br | diretoria@calafiori.edu.br | (35) 3558-6261



Libertas Faculdades Integradas

LIBERTAS | São Sebastião do Paraíso | MG | www.libertas.edu.br | libertas@libertas.edu.br | (35) 3531-1998



Centro Universitário de Sete Lagoas

UNIFEMM | Sete Lagoas | MG | www.unifemm.edu.br | comunicacao@unifemm.edu.br | (31) 2106-2134



Faculdade Santo Agostinho - Unidade Sete Lagoas

FASA | Sete Lagoas | MG | www.fasa.edu.br | iesa@fasa.edu.br | (31) 3771-8178



Faculdade Sete Lagoas

FACSETE | Sete Lagoas | MG | www.facsete.edu.br | contato@facsete.edu.br | (31) 3773-3268



Faculdades Promove de Sete Lagoas

PROMOVE | Sete Lagoas | MG | www.promovesetelagoas.com.br | extensaosetelagoas@faculdadepromove.br | (31) 3779-2700



Universidade Norte do Paraná - Unidade Sete Lagoas

UNOPAR | Sete Lagoas | MG | www.unopar.br | ronaldooped@unoparsetelagoas.com.br | (31) 2106-2400



Rede de Ensino Doctum - Unidade Teófilo Otoni

DOCTUM | Teófilo Otoni | MG | www.doctum.edu.br | diretoria.to@doctum.com.br | (33) 3523-7289



Universidade Vale do Rio Verde - Unidade Três Corações

UNINCOR | Três Corações | MG | www.unincor.br | extensao@unincor.br | (35) 3239-1000



Faculdade Governador Ozanam Coelho

FAGOC | Ubá | MG | www.fagoc.br | faleconosco@fagoc.br | (32) 3539-5600



Universidade Norte do Paraná - Unidade Ubá

UNOPAR | Ubá | MG | www.unopar.br | unopar150@unoparead.com.br | (32) 3532-2800



Faculdade Presidente Antônio Carlos - Unidade Uberaba

UNIPAC | Uberaba | MG | unipacdeuberaba.edu.br | faleconosco@unipacdeuberaba.edu.br | (34) 3326-5600



Faculdades Associadas de Uberaba

FAZU | Uberaba | MG | www.fazu.br | fazu@fazu.br | (34) 3318-4188



Universidade de Uberaba

UNIUBE | Uberaba | MG | www.uniube.br | uniube@uniube.br | (34) 3319-8800



ESAMC - Unidade Uberlândia

ESAMC | Uberlândia | MG | www.esamcuberlandia.com.br | adriano.novaes@esamc.br; luciano.araujo@esamc.br | (34) 3291-2828



Faculdade do Trabalho - Unidade Uberlândia

FATRA | Uberlândia | MG | www.fatra.com.br | atendimento@fatra.com.br | (34) 3229-0006



Faculdade Pitágoras - Unidade Uberlândia

PITÁGORAS | Uberlândia | MG | www.faculdadepitagoras.com.br | marleideo@pitagoras.com.br | (34) 3292-1936



Faculdade Pitágoras - Unidade Morada da Colina

PITÁGORAS | Uberlândia | MG | www.faculdadepitagoras.com.br | marleideo@pitagoras.com.br | (34) 3292-1900



Una Uberlândia - Unidade Karaíba

UNA | Uberlândia | MG | www.una.br | marketing.uberlandia@una.br | (34) 3233-1505



Faculdade de Ciências da Saúde - Unidade Unai

FACISA | Unai | MG | www.facisaunai.com.br | diretoracademico@facisaunai.com.br | (38) 3677-6030



Faculdade de Ciências e Tecnologia de Unai

FACTU | Unai | MG | www.factu.br | faleconosco@factu.br | (38) 3676-6222



Centro Universitário do Sul de Minas

UNIS | Varginha | MG | portal.unis.edu.br | larissa@unis.edu.br | (35) 3219-5086



Faculdade de Direito de Varginha

FADIVA | Varginha | MG | www.fadiva.edu.br | informatica@fadiva.edu.br | (35) 3221-3110



Faculdade de Ciências e Tecnologia de Viçosa

UNIVIÇOSA | Viçosa | MG | www.univicoso.com.br | univicoso@univicoso.com.br | (31) 3899-8000



Faculdade de Viçosa

FDV | Viçosa | MG | www.fdvmg.edu.br | fdv@fdvmg.edu.br | (31) 3891-5054

RIO DE JANEIRO



Universidade Estácio de Sá - Unidades Angra dos Reis

ESTÁCIO | Angra dos Reis | RJ | portal.estacio.br | michel.cunha@estacio.br | (24) 3364-2201



Centro Universitário de Barra Mansa

UBM | Barra Mansa | RJ | www.ubm.br | ubm@ubm.br | (24) 3325-0262



Centro Universitário Uniabeu

UNIABEU | Belford Roxo | RJ | www.uniabeu.edu.br | extensao@uniabeu.edu.br | (21) 99763-6614



Faculdade Metropolitana São Carlos

FAMESC | Bom Jesus do Itabapoana | RJ | www.famesc.edu.br | direcao@famesc.edu.br | (22) 3833-8400



Universidade Estácio de Sá - Unidade Cabo Frio

ESTÁCIO | Cabo Frio | RJ | portal.estacio.br | cabofrio@estacio.br | (22) 2646-2100



Faculdade Batista do Estado do Rio de Janeiro

FABERJ | Campos dos Goytacazes | RJ | www.faberj.edu.br | secretaria@faberj.edu.br | (22) 2101-0044



Faculdade de Medicina de Campos

FMC | Campos dos Goytacazes | RJ | www.fmc.br | diretor@fmc.br | (22) 2101-2910



Faculdade Redentor de Campos dos Goytacazes - Unidade Turf Clube

REDENTOR | Campos dos Goytacazes | RJ | www.redentor.edu.br | direção@redentor.edu.br | (22) 2724-6813



Universidade Estácio de Sá - Unidade Campos dos Goytacazes

ESTÁCIO | Campos dos Goytacazes | RJ | portal.estacio.br | cilene.andrade@estacio.br | (22) 2737-7003



Universidade Norte do Paraná - Unidade Gil de Goes Centro

UNOPAR | Campos dos Goytacazes | RJ | www.unopar.br | unopar312@unoparead.com.br | (22) 99954-8833



Universidade Norte do Paraná - Unidade Turf Club

UNOPAR | Campos dos Goytacazes | RJ | www.unopar.br | unopar0570@unoparead.com.br | (22) 99954-8873



Universidade Salgado de Oliveira - Unidade Goytacazes

UNIVERSO | Campos dos Goytacazes | RJ | www.universo.edu.br | dir_extensao@cp.universo.edu.br | (22) 3054-9913



Faculdade de Duque de Caxias

FDC | Duque de Caxias | RJ | www.faculdadededuquedecaxias.edu.br | rosane.cordeiro@universidadebrasil.edu.br | (21) 2674-1446



Universidade do Grande Rio

UNIGRANRIO | Duque de Caxias | RJ | www.unigranrio.br | joao.marcos@unigranrio.com.br | (21) 2672-7777



Faculdade Redentor - Unidade Itaperuna

REDENTOR | Itaperuna | RJ | www.redentor.edu.br | diretoria@redentor.edu.br | (22) 3811-0111



Universidade Norte do Paraná - Unidade Apolinário Cunha

UNOPAR | Itaperuna | RJ | www.unopar.br | unopar75@unoparead.com.br | (22) 3822-1109



Faculdade de Filosofia, Ciências e Letras de Macaé

FAFIMA | Macaé | RJ | www.fafima.br/site/ | fafima@fafima.br | (22) 2762-1457



Universidade Estácio de Sá - Unidade Macaé

ESTÁCIO | Macaé | RJ | portal.estacio.br | everton.lima@estacio.br | (22) 2757-7715



Universidade Norte do Paraná - Unidade Macaé

UNOPAR | Macaé | RJ | www.unopar.br | unopar0386@unoparead.com.br | (22) 2772-3056



Faculdade de Ciências Médicas e Paramédicas Fluminense

SEFLU | Nilópolis | RJ | www.seflu.com.br | academico@seflu.com.br | (21) 2792-0352



Faculdade Anhanguera de Ciências e Tecnologia - Unidade Niterói

ANHANGUERA | Niterói | RJ | www.anhanguera.com | magali.campos@anhanguera.com | (21) 3803-0661



Centro Universitário La Salle - Unidade Rio de Janeiro

UNILASALLE | Niterói | RJ | www.unilasalle.org | unilasalle-rj@unilasalle-rj.edu.br | (21) 2199-6600



Faculdades Integradas Maria Thereza

FAMATH | Niterói | RJ | www.famath.com.br | contato@mariathereza.com.br | (21) 2707-3515



Universidade Estácio de Sá - Unidade Niterói

ESTÁCIO | Niterói | RJ | portal.estacio.br | campusniteroi@estacio.br | (21) 2729-8277



Universidade Estácio de Sá - Unidade Niterói II

ESTÁCIO | Niterói | RJ | portal.estacio.br | natalia.araujo@estacio.br | (21) 2707-7385



Universidade Salgado de Oliveira - Unidade Niterói

UNIVERSO | Niterói | RJ | www.universo.edu.br | extensao@nt.universo.edu.br | (21) 2138-4909



Universidade Estácio de Sá - Unidade Nova Friburgo

ESTÁCIO | Nova Friburgo | RJ | portal.estacio.br | marina.carvalho@estacio.br | (22) 2525-1500



Universidade Estácio de Sá - Unidade Nova Iguaçu

ESTÁCIO | Nova Iguaçu | RJ | portal.estacio.br | luciano.rocha@estacio.br | (21) 2882-3431



Universidade Norte do Paraná - Unidade Nova Iguaçu

UNOPAR | Nova Iguaçu | RJ | www.unopar.br | unopar0298@unoparead.com.br | (21) 3559-7575



Faculdade Redentor - Unidade Paraíba do Sul

REDENTOR | Paraíba do Sul | RJ | www.redentor.edu.br | diretor.parsul@redentor.edu.br | (24) 2263-1227



Faculdade de Medicina de Petrópolis e Faculdade Arthur Sá Earp Neto

FMPFASE | Petrópolis | RJ | www.fmpfase.edu.br | cpe@fmpfase.edu.br | (24) 2244-6471



Universidade Estácio de Sá - Unidade Petrópolis

ESTÁCIO | Petrópolis | RJ | portal.estacio.br | patricia.bach@estacio.br | (24) 2233-5502



Faculdade Redentor Metropolitana

REDENTOR | Queimados | RJ | www.redentor.inf.br | bibliotecametropolitana@redentor.edu.br | (21) 2018-1698



Universidade Estácio de Sá - Unidade Queimados

ESTÁCIO | Queimados | RJ | portal.estacio.br | antonio.gomes@estacio.br | (21) 2663-4800



Associação Educacional Dom Bosco

AEDB | Resende | RJ | www.aedb.br | sec@aedb.br | (24) 3383-9000



Faculdade de Ciências Econômicas, Administrativas e da Computação Dom Bosco

AEDB | Resende | RJ | www.aedb.br | sec@aedb.br | (24) 3358-1500



Faculdade de Engenharia de Resende

AEDB | Resende | RJ | www.aedb.br | sec@aedb.br | (24) 3383-9000



Faculdade de Filosofia Ciências e Letras Dom Bosco

AEDB | Resende | RJ | www.aedb.br | sec@aedb.br | (24) 3383-9000



Universidade Estácio de Sá - Unidade Resende

ESTÁCIO | Resende | RJ | portal.estacio.br | caroline.andrade@estacio.br | (24) 3383-4602



Centro Universitário Augusto Motta

UNISUAM | Rio de Janeiro | RJ | www.unisuam.edu.br | extensao@unisuam.edu.br | (21) 3882-9793



Centro Universitário Celso Lisboa

UCL | Rio de Janeiro | RJ | www.celsolisboa.edu.br | onvenios@celsolisboa.edu.br | (21) 3289-4725



Faculdade IBMEC - Unidade Rio de Janeiro I

IBMEC | Rio de Janeiro | RJ | www.ibmec.br | marketingrj@ibmec.edu.br | (21) 4503-4054



Centro Universitário IBMR

IBMR | Rio de Janeiro | RJ | www.ibmr.br | ibmr@ibmr.br | (21) 3544-1106



Centro Universitário Unicarioca

UNICARIOCA | Rio de Janeiro | RJ | www.unicarioca.edu.br | reitoria@unicarioca.edu.br | (21) 2563-1919



Centro Universitário Universitas Veritas - Rio de Janeiro

UNIVERITAS | Rio de Janeiro | RJ | www.univeritas.com | biomedicina@univeritas.com | (21) 3850-5854



Centro Universitário Conservatório Brasileiro de Música - Unidade Anchieta

CBM | Rio de Janeiro | RJ | www.cbmmusica.edu.br | cbm@cbm-musica.org.br | (21) 3478-7600



Centro Universitário Conservatório Brasileiro de Música - Unidade Bangu

CBM | Rio de Janeiro | RJ | www.cbmmusica.edu.br | supervisaounicbebangu@gmail.com | (21) 2406-6464



Centro Universitário Conservatório Brasileiro de Música - Unidade Jabour

CBM | Rio de Janeiro | RJ | www.cbmmusica.edu.br | cbm@cbm-musica.org.br | (21) 2406-6464



Centro Universitário Conservatório Brasileiro de Música - Unidade Padre Miguel

CBM | Rio de Janeiro | RJ | www.cbmmusica.edu.br | unicbepadremiguel@gmail.com | (21) 2406-6464



Centro Universitário Conservatório Brasileiro de Música - Unidade Penha Shopping

CBM | Rio de Janeiro | RJ | www.cbmmusica.edu.br | cbm@cbm-musica.org.br | (21) 2406-6464



Centro Universitário Conservatório Brasileiro de Música - Unidade Santa Cruz

CBM | Rio de Janeiro | RJ | www.cbmmusica.edu.br | cbm@cbm-musica.org.br | (21) 2406-6464



Escola de Enfermagem da Fundação Técnico Educacional Souza Marques

FSM | Rio de Janeiro | RJ | www.souzamarques.br | ftesm@ism.com.br | (21) 21284-9000



Escola de Medicina Souza Marques da Fundação Técnico-educacional Souza Marques

FSM | Rio de Janeiro | RJ | www.souzamarques.br | ftesm@ism.com.br | (21) 2128-4900



Escola Superior de Propaganda e Marketing do Rio de Janeiro

ESPM | Rio de Janeiro | RJ | www.espm.br | espm@espm.br | (21) 2106-2000



Faculdade Bezerra de Araújo

FABA | Rio de Janeiro | RJ | www.faba.edu.br | coordenacaofaba@bezerradearaujo.com.br | (21) 2416-0755



Faculdade de Ciências Contábeis e de Administração de Empresas

FSM | Rio de Janeiro | RJ | www.souzamarques.br | ftesm@ism.com.br | (21) 2128-4900



Faculdade de Engenharia Souza Marques

FSM | Rio de Janeiro | RJ | www.souzamarques.br | ftesm@ism.com.br | (21) 2128-4960



Faculdade de Filosofia, Ciências e Letras Souza Marques

FSM | Rio de Janeiro | RJ | www.souzamarques.br | ffclsm@br.inter.net | (21) 2128-4900



Faculdade de Tecnologia - Unidade Rio de Janeiro

FATEC | Rio de Janeiro | RJ | www.rj.senac.br | faculdade@rj.senac.br | (21) 2517-9223



Faculdade Gama e Souza

FGS | Rio de Janeiro | RJ | www.gamaesouza.edu.br | gamaesouza.edu@gmail.com | (21) 2290-5959



Faculdade Internacional Signorelli

SIGNORELLI | Rio de Janeiro | RJ | www.faculdaadesignorelli.edu.br | desenvolvimento@signorelli.edu.br | (21) 3312-3025



Faculdade Ipemed de Ciências Médicas - Unidade Rio de Janeiro

IPEMED | Rio de Janeiro | RJ | www.ipemed.com.br | vania.morato@ipemed.com.br | (31) 4009-4850



Faculdade Mercúrio

FAMER | Rio de Janeiro | RJ | faculadamercurio.edu.br | direcao.sub@asesfat.org.br | (21) 2474-8000



Faculdade São Braz - Unidade Rio de Janeiro

FSB | Rio de Janeiro | RJ | saobraz.edu.br | faculdaresaobrazitaguai@gmail.com | (21) 99346-9710



Faculdade São José

FSJ | Rio de Janeiro | RJ | www.saojose.br | diretorgeraldeensino@saojose.br | (21) 3159-1249



Faculdades Integradas Campograndenses

FEUC | Rio de Janeiro | RJ | www.feuc.br | feuc@feuc.br | (21) 3408-8484



Faculdades Integradas Hélio Alonso

FACHA | Rio de Janeiro | RJ | www.facha.edu.br | andreaia@helioalonso.com.br | (21) 2102-3241



Faculdades Integradas Simonsen

SIMONSEN | Rio de Janeiro | RJ | www.simonsen.br | social@simonsen.br | (21) 2406-6464



Fundação Getúlio Vargas - Secretaria de Registros Acadêmicos

FGV | Rio de Janeiro | RJ | portal.fgv.br | srarj@fgv.br | (21) 3799-5758



Fundação Técnico Educacional Souza Marques

FSM | Rio de Janeiro | RJ | www.souzamarques.br | ftesm@ism.com.br | (21) 21212-8490



Faculdade IBMEC - Unidade Rio de Janeiro II

IBMEC | Rio de Janeiro | RJ | www.ibmec.br | ibmecriodejaneiro@ibmec.edu.br | (21) 98865-2401



Instituto Infnet

INFNET | Rio de Janeiro | RJ | www.infnet.edu.br | reitoria@infnet.edu.br | (21) 2122-8911



Universidade Cândido Mendes

UCAM | Rio de Janeiro | RJ | www.ucam.edu.br | prc@candidomendes.edu.br | (21) 3543-6474



Universidade Castelo Branco

UCB | Rio de Janeiro | RJ | www.castelobranco.br | cribeiro@castelobranco.br | (21) 3216-7700



Universidade Estácio de Sá - Unidade Vargem Pequena Barra III

ESTÁCIO | Rio de Janeiro | RJ | portal.estacio.br | secretaria.vargempequena@estacio.br | (21) 2430-4825



Universidade Estácio de Sá - Unidade Tom Jobim Barra I

ESTÁCIO | Rio de Janeiro | RJ | portal.estacio.br | leudo.nascimento@estacio.br | (21) 2432-2595



Universidade Estácio de Sá - Unidade Presidente Vargas

ESTÁCIO | Rio de Janeiro | RJ | portal.estacio.br | jorge.fernandes@estacio.br | (21) 9889-0949



Universidade Estácio de Sá - Unidade Arcos da Lapa

ESTÁCIO | Rio de Janeiro | RJ | portal.estacio.br | lis.teixeira@estacio.br | (21) 3231-6141



Universidade Estácio de Sá - Unidade Ilha do Governador

ESTÁCIO | Rio de Janeiro | RJ | portal.estacio.br | daniele.neves@estacio.br | (21) 2468-1575



Universidade Estácio de Sá - Unidade João Uchoa

ESTÁCIO | Rio de Janeiro | RJ | portal.estacio.br | ricardo.cavalini@estacio.br | (21) 2503-7003



Universidade Estácio de Sá - Unidade Madureira

ESTÁCIO | Rio de Janeiro | RJ | portal.estacio.br | diogo.souza@estacio.br | (21) 2488-9021



Universidade Estácio de Sá - Unidade Pilares

ESTÁCIO | Rio de Janeiro | RJ | portal.estacio.br | atendimento@estacio.br | (21) 2583-7103



Universidade Estácio de Sá - Unidade Nova América

ESTÁCIO | Rio de Janeiro | RJ | portal.estacio.br | cleomir.barbosa@estacio.br | (21) 3296-6739



Universidade Estácio de Sá - Unidade Jacarepaguá

ESTÁCIO | Rio de Janeiro | RJ | portal.estacio.br | marcelly.calixto@estacio.br | (21) 3312-6104



Universidade Estácio de Sá - Unidade Recreio

ESTÁCIO | Rio de Janeiro | RJ | portal.estacio.br | rosangela.lopes@estacio.br | (21) 8866-8353



Universidade Estácio de Sá - Unidade Santa Cruz

ESTÁCIO | Rio de Janeiro | RJ | portal.estacio.br | direcao.santacruz@estacio.br | (21) 3365-9317



Universidade Estácio de Sá - Unidade Jardim Sulacap

ESTÁCIO | Rio de Janeiro | RJ | portal.estacio.br | cristina.jural@estacio.br | (21) 4003-6767



Universidade Estácio de Sá - Unidade Cidade Nova

ESTÁCIO | Rio de Janeiro | RJ | portal.estacio.br | luciana.moura@estacio.br | (21) 3213-1721



Universidade Veiga de Almeida

UVA | Rio de Janeiro | RJ | www.uva.br | extensao@uva.br | (21) 2574-8800



Faculdade Paraíso

FAP | São Gonçalo | RJ | faculdadeparaiso.edu.br | montenegro.fuza@ulusofona.pt | (21) 3032-4499



Faculdade Censupeg

CENSUPEG | São Fidélis | RJ | censupeg.com.br | contato@censupeg.com.br | (47) 3028-6808



Universidade Salgado de Oliveira - Unidade São Gonçalo

UNIVERSO | São Gonçalo | RJ | www.universo.edu.br | extensao@sg.universo.edu.br | (21) 2138-3439



Universidade Estácio de Sá - Unidade São João de Meriti

ESTÁCIO | São João de Meriti | RJ | portal.estacio.br | diego.viana@estacio.br | (21) 2752-4700



Universidade Estácio de Sá - Unidade Teresópolis

ESTÁCIO | Teresópolis | RJ | portal.estacio.br | roberta.mari@estacio.br | (21) 3644-7309



Universidade Norte do Paraná - Unidade Teresópolis

UNOPAR | Teresópolis | RJ | www.unopar.br | unopar141@unoparead.com.br | (21) 2643-5770



Centro de Ensino Superior de Valença

CESVA | Valença | RJ | cesva.edu.br | cesva@faa.edu.br | (24) 2453-0700



Universidade de Vassouras

UNIVASSOURAS | Vassouras | RJ | www.universidadedevassouras.edu.br | consul@universidadedevassouras.edu.br | (24) 2471-8358



Centro Universitário de Volta Redonda

UNIFOA | Volta Redonda | RJ | www.unifoa.edu.br | unifoa@foa.org.br | (24) 3340-8400



Centro Universitário Geraldo Di Biase

UGB | Volta Redonda | RJ | www2.ugb.edu.br | reitoria@ugb.edu.br | (24) 3345-1700



Faculdade Sul Fluminense

FASF | Volta Redonda | RJ | www.fasfsul.com.br | colegioict@colegioict.com.br | (24) 3025-5888



Universidade Estácio de Sá - Unidade Volta Redonda

ESTÁCIO | Volta Redonda | RJ | portal.estacio.br | aline.inguina@estacio.br | (24) 3343-4393

SÃO PAULO



Universidade Norte do Paraná - Unidade Mogi das Cruzes II

UNOPAR | Mogi das Cruzes | SP | www.unopar.br | unopar98@unoparead.com.br | (11) 2378-6199



Serviço Nacional de Aprendizagem Comercial - Unidade Águas de São Pedro

FACSENAC | Águas de São Pedro | SP | www.sp.senac.br | univeristarioaguas@sp.senac.br | (19) 3482-7000



Instituto de Ensino Superior de Americana

IESA | Americana | SP | www.iesam.edu.br | rosana.cp@unip.br | (19) 3478-1497



Centro Universitário Amparense

UNIFIA | Amparo | SP | www.unifia.edu.br | unifia@unifia.edu.br | (19) 3907-9870



Universidade Norte do Paraná - Unidade Araçatuba I

UNOPAR | Araçatuba | SP | www.unopar.br | unopar8s@unoparead.com.br | (18) 36246-0000



Universidade de Araraquara

UNIARA | Araraquara | SP | www.uniara.com.br | uniara@uniara.com.br | (16) 3301-7100



Centro Universitário Hermínio Ometto

UNIARARAS | Araras | SP | www.uniarraras.br | processoseletivo@fho.edu.br | (19) 3543-1437



Centro Universitário UNIFAAT

UNIFAAT | Atibaia | SP | www.unifaat.com.br | pesquisador@unifaat.edu.br | (11) 4414-4140



Centro Universitário Faculdade Sudoeste Paulista

UNIFSP | Avaré | SP | www.fspnet.com.br | fsp@fspnet.com.br | (14) 3732-5020



Faculdade Eduvale de Avaré

EDUVALE | Avaré | SP | www.eduvaleavare.com.br | eduvale@eduvaleavare.com.br | (14) 3733-8585



Fundação Barra Bonita de Ensino - Unidade Vila Operária

FUNBBE | Barra Bonita | SP | www.funbbe.br | coordenacaofip@hotmail.com | (14) 3642-1300



Centro Universitário da Fundação Educacional de Barretos

UNIFEB | Barretos | SP | unifeb.edu.br | reitoria@unifeb.edu.br | (17) 3321-6411



Faculdade Barretos

UNIBARRETOS | Barretos | SP | unibarretos.com.br | chaderezek@hotmail.com | (17) 3321-1200



Faculdade de Ciências da Saúde de Barretos Dr. Paulo Prata

FACISB | Barretos | SP | facisb.edu.br | atendimento@facisb.edu.br | (17) 3321-3060



Instituto Nacional de Pós-Graduação - Unidade Barueri

INPG | Barueri | SP | www.inpg.com.br | fpalazolli@inpg.com.br | (11) 3095-8400



Faculdade Anhanguera de Ciências e Tecnologia - Unidade Bauru

ANHANGUERA | Bauru | SP | www.anhanguera.com | fabio.venegas@anhanguera.com | (14) 3109-4100



Centro Universitário UNIFAFIBE

UNIFAFIBE | Bebedouro | SP | www.unifafibe.com.br | unifafibe@unifafibe.com.br | (17) 3344-7100



Escola Universitária de Botucatu e Região

UNIBR | Botucatu | SP | www.unibr.com.br | contato@unibrbotucatu.com.br | (14) 3354-3942



Centro Universitário Metrocamp

UNIMETROCAMP | Campinas | SP | www.wyden.com.br/unimetrocamp | metrocamp@metrocamp.com.br | (19) 4501-2600



Faculdade Anhanguera de Ciências e Tecnologia - Unidade Campinas

ANHANGUERA | Campinas | SP | www.anhanguera.com | roberta.marcilio@anhanguera.com | (19) 3512-4500



Faculdade de Tecnologia - Unidade Campinas

FATEC | Campinas | SP | www.fateccampinas.com.br | jaim.ossada@fatec.sp.gov.br | (19) 3228-1674



Faculdade São Leopoldo Mandic

SLMANDIC | Campinas | SP | www.slmandic.edu.br | joseluz@slmandic.edu.br | (19) 99604-7242



Centro Universitário Campo Limpo Paulista

UNIFACCAMP | Campo Limpo Paulista | SP | www.faccamp.br | acontece@faccamp.br | (11) 4812-9409



Serviço Nacional de Aprendizagem Comercial - Unidade Campos do Jordão

FACSENAC | Campos do Jordão | SP | www.sp.senac.br | universitariocampos@sp.senac.br | (12) 3668-3001



Centro Universitário Módulo

MÓDULO | Caraguatatuba | SP | www.modulo.br | educacaocorporativa@cruzeirosul.edu.br | (12) 3897-2000



Faculdade da Aldeia de Carapicuíba

FALC | Carapicuíba | SP | www.falc.edu.br | taina@falc.edu.br | (11) 4146-5775



Universidade Estácio de Sá - Unidade Carapicuíba

ESTÁCIO | Carapicuíba | SP | portal.estacio.br | juliana.primi@estacio.br | (11) 2150-3010



Centro Universitário Padre Albino

UNIFIPA | Catanduva | SP | www.unifipa.com.br | reitoria@unifipa.com.br | (17) 3311-3328



Faculdade Mario Schenberg

FMS | Cotia | SP | www.fms.edu.br | contato@fms.edu.br | (11) 4613-6200



Faculdades Integradas Potencial

FIP | Cotia | SP | fipcotia.edu.br | gislaine.souza@fipcotia.edu.br | (11) 4614-1340



Instituto Adventista de Ensino

UNASP | Engenheiro Coelho | SP | www.unasp.edu.br | thais.izidoro@unasp.edu.br | (19) 3858-5300



Faculdades Integradas de Fernandópolis

FIFE | Fernandópolis | SP | www.fef.br | fef@fef.edu.br | (17) 3465-0000



Faculdade de Tecnologia de Ferraz de Vasconcelos

FATEC | Ferraz de Vasconcelos | SP | www.cps.sp.gov.br | f292dir@cps.sp.gov.br | (11) 4674-2594



Centro Universitário Municipal de Franca

UNIFACEF | Franca | SP | www.unifacef.com.br | secretaria@facef.br | (16) 3713-4688



Faculdade de Direito de Franca

FDF | Franca | SP | www.direitofranca.br | chefainstitucional@direitofranca.br | (16) 3713-4000



Faculdade de Tecnologia Francisco Morato

FFRAMO | Francisco Morato | SP | www.fframo.com.br | secretaria@fframo.com.br | (11) 4608-8008



Universidade de Ribeirão Preto - Unidade Guarujá

UNAERP | Guarujá | SP | www.unaerp.br | jmello@unaerp.br | (13) 3398-1000



Centro Universitário Metropolitano de São Paulo

FIG | Guarulhos | SP | www.fig.br | secretaria.geral@fig.br | (11) 3544-0333



Centro Universitário Eniac - Unidade Guarulhos

ENIAC | Guarulhos | SP | www.eniac.com.br | assessoria@eniac.edu.br | (11) 2472-5500



Faculdades Integradas de Ciências Humanas, Saúde e Educação de Guarulhos

FG | Guarulhos | SP | www.faculdadesdeguarulhos.edu.br | secre-diretoria@fg.edu.br | (11) 6409-3533



Universidade Univeritas

UNIVERITAS | Guarulhos | SP | www.ung.br | extensao@ung.br | (11) 2464-1700



Centro Universitário Max Planck

UNIMAX | Indaiatuba | SP | www.faculdademax.edu.br | sociocultural.renata@faculdademax.edu.br | (19) 3885-9900



Faculdade de Tecnologia - Unidade Indaiatuba

FATEC | Indaiatuba | SP | www.fatecid.com.br | karinacavaliere@fatecindaiatuba.edu.br | (19) 3885-1923



Faculdade de Tecnologia - Unidade Ipiranga

FATEC | Ipiranga | SP | www.portal.cps.sp.gov.br | f204dir@cps.sp.gov.br | (11) 5061-0298



Faculdade Anhanguera de Ciências e Tecnologia - Unidade Itapeçerica da Serra

ANHANGUERA | Itapeçerica Da Serra | SP | www.anhanguera.com | marcos.garcia@anhanguera.com | (11) 4165-9200



Faculdades Integradas de Itapetininga

FKB | Itapetininga | SP | www.fkb.br | secretaria@fkb.br | (15) 3376-9300



Instituto Itapetiningano de Ensino Superior

IIES | Itapetininga | SP | www.iies.edu.br | carlosalberto.iies@gmail.com | (15) 3275-8700



Faculdade Aliança Educacional do Estado de São Paulo

FAEESP | Itapevi | SP | www.faeesp.com.br | taina@faeesp.edu.br | (11) 4205-0838



Centro Universitário de de Itapira

UNIESI | Itapira | SP | www.uniesi.edu.br | iesi@unip.br | (19) 3863-5595



Faculdade de Tecnologia - Unidade Itaquera

FATEC | Itaquera | SP | www.fatecitaquera.edu.br | f257dir@cps.sp.gov.br | (11) 2056-4245



Faculdade Anhanguera de Ciências e Tecnologia - Unidade Itatiba

ANHANGUERA | Itatiba | SP | www.anhanguera.com | gestor.23200@aeduead.com.br | (11) 4594-5058



Faculdade de Tecnologia - Unidade Itu

FATEC | Itu | SP | www.fatecitu.edu.br | secretaria.direcao@fatec.sp.gov.br | (11) 4013-1872



Faculdade Dr. Francisco Maeda

FAFRAM | Ituverava | SP | www.faffram.com.br | secadm@feituverava.com.br | (16) 3729-9060



Faculdade Anhanguera de Ciências e Tecnologia - Unidade Jacareí

ANHANGUERA | Jacareí | SP | www.anhanguera.com | alexandre.vieira@anhanguera.com | (12) 3954-4900



Centro Universitário de Jaguariúna

UNIFAJ | Jaguariúna | SP | www.faj.br | comunicacao@faj.br | (19) 3837-8500



Universidade Norte do Paraná - Unidade Vila Assis

UNOPAR | Jaú | SP | www.exuperyjau.com.br | unopar0906@unoparead.com.br | (14) 3621-2994



Centro Universitário Padre Anchieta

UNIANCHIETA | Jundiaí | SP | www.anchieta.br | pamella.paganatto@anchieta.br | (11) 4588-4448



Faculdade Anhanguera de Ciências e Tecnologia - Unidade Jundiaí

ANHANGUERA | Jundiaí | SP | www.anhanguera.com | sandra.oshiro@kroton.com.br | (11) 2136-7000



Universidade Norte do Paraná - Unidade Jundiaí II

UNOPAR | Jundiaí | SP | www.unopar.br | unopar1494@unoparead.com.br | (11) 4587-7568



Faculdade de Administração E Artes de Limeira

FAAL | Limeira | SP | www.faal.com.br | atendimento@faal.com.br | (19) 3444-3240



Centro Universitário de Lins

UNILINS | Lins | SP | www.unilins.edu.br | unilins@unilins.edu.br | (14) 3533-3213



Centro Universitário Católico Salesiano Auxilium

UNISALESIANO | Lins | SP | www.unisalesiano.edu.br | unidade1@unisalesiano.edu.br | (14) 3533-5000



Centro Universitário Teresa D'ávila

UNIFATEA | Lorena | SP | unifatea.edu.br | secretaria-fatea@fatea.br | (12) 2124-2870



Faculdade João Paulo II

FAJOPA | Marília | SP | www.fajopa.edu.br | coord.filosofia@fajopa.edu.br | (14) 3414-1965



Universidade de Marília

UNIMAR | Marília | SP | www.unimar.br | fernanda@unimar.br | (14) 2105-4111



Faculdade Anhanguera de Ciências e Tecnologia - Unidade Matão

ANHANGUERA | Matão | SP | www.anhanguera.com | rita.cavichioli@anhanguera.com | (16) 3383-7600



Centro Universitário Braz Cubas

BRAZCUBAS | Mogi Das Cruzes | SP | www.brazcubas.br | extensao@brazcubas.br | (11) 99292-4535



Faculdade de Tecnologia - Unidade Mogi das Cruzes

FATEC | Mogi Das Cruzes | SP | www.fatecmogidascruzes.com.br | f184ata@cps.sp.gov.br | (11) 4699-2799



Faculdade do Clube Náutico Mogiano

FCNM | Mogi Das Cruzes | SP | www.nautico.edu.br | nautico@nautico.edu.br | (11) 4791-7100



Universidade de Mogi das Cruzes

UMC | Mogi Das Cruzes | SP | www.umc.br | fernandosp@umc.br | (11) 4798-7039



Universidade Norte do Paraná - Unidade Mogi das Cruzes

UNOPAR | Mogi Das Cruzes | SP | www.unopar.br | unopar98@unoparead.com.br | (11) 4799-9421



Universidade Norte do Paraná - Unidade Mogi-Guaçu

UNOPAR | Mogi-guaçu | SP | www.unopar.br | unopar0280@unoparead.com.br | (19) 3831-1959



Faculdades Integradas Maria Imaculada

FIMI | Mogi-guaçu | SP | mariaimaculada.br | romildo@mariaimaculada.br | (19) 3861-4066



Faculdade Network - Unidade Nova Odessa

NETWORK | Nova Odessa | SP | www.network.edu.br | diretoriageral@nwk.edu.br | (19) 3476-7676



Centro Universitário Fundação Instituto de Ensino para Osasco

UNIFIEO | Osasco | SP | www.unifieo.br | 00440@unifieo.br | (11) 3651-9940



Faculdade Anhanguera de Ciências e Tecnologia - Unidade Osasco

ANHANGUERA | Osasco | SP | www.anhanguera.com | anhanguera@anhanguera.com | (11) 3699-9000



Instituto Paulista de Ensino

FIPEN | Osasco | SP | www.fipen.edu.br | secretaria@fipen.edu.br | (11) 3133-5423



Faculdade Anhanguera de Ciências e Tecnologia - Unidade Vila Yara

ANHANGUERA | Osasco | SP | www.anhanguera.com | rita.dsoares@anhanguera.com | (11) 3699-9022



Universidade Estácio de Sá - Unidade Ourinhos

ESTÁCIO | Ourinhos | SP | portal.estacio.br | leandro.lopes@estacio.br | (14) 3302-5000



Faculdade de Paulínia

FACP | Paulínia | SP | www.facp.com.br | publicidade@facp.com.br | (19) 3874-4035



Faculdade Gennari e Peartree

FGP | Pederneiras | SP | www.fgp.edu.br | secretaria@fgp.com.br | (14) 3284-4001



Universidade Norte do Paraná - Unidade Penápolis

UNOPAR | Penápolis | SP | www.unopar.br | unopar0888s@unoparead.com.br | (18) 3650-0050



Faculdade Peruipe

FPBE | Peruíbe | SP | www.faculdadeperuipe.com.br | aacbernardes@scelisul.com.br | (13) 3456-3055



Faculdade Anhanguera de Ciências e Tecnologia - Unidade Pindamonhangaba

ANHANGUERA | Pindamonhangaba | SP | www.anhanguera.com | rosa_mariaalves@anhanguera.com | (12) 3644-3300



Faculdade Bíblica das Assembleias de Deus

FABAD | Pindamonhangaba | SP | portal.fabad.edu.br | parceria@fabad.edu.br | (12) 3644-5172



Funvic - Faculdade de Pindamonhangaba

FUNVIC | Pindamonhangaba | SP | www.funvic.org.br | comunicacao.pinda@funvic.org.br | (12) 3648-8323



Faculdade Anhanguera de Ciências e Tecnologia - Unidade Piracicaba

ANHANGUERA | Piracicaba | SP | www.anhanguera.com | marcelo.francisco@anhanguera.com | (19) 2533-9100



Faculdade de Tecnologia - Unidade Piracicaba

FATEC | Piracicaba | SP | fatecpiracicaba.edu.br | marcia.harder@fatec.sp.gov.br | (19) 3413-1702



Faculdade do Instituto Pecege

IPECEGE | Piracicaba | SP | www.pecege.org.br | responsabilidadesocial@pecege.com | (19) 3377-0937



Universidade Metodista de Piracicaba

UNIMEP | Piracicaba | SP | unimep.edu.br | reitoria@unimep.br | (19) 3124-1608



Faculdade de Tecnologia - Unidade Pirassununga

FATEC | Pirassununga | SP | www.fatece.edu.br | robertagallo@fatece.edu.br | (19) 3561-1543



Centro Universitário Antônio Eufrásio de Toledo de Presidente Prudente

UNIPRUDENTE | Presidente Prudente | SP | www.toledoprudente.edu.br | toledo@toledoprudente.edu.br | (18) 3901-4000



Universidade do Oeste Paulista - Unidade Presidente Prudente

UNOESTE | Presidente Prudente | SP | www.unoeste.br | proext@unoeste.br | (18) 3229-1000



União das Instituições de Serviço, Ensino e Pesquisa - Unidade Jardim das Palmeiras

UNISEPE | Registro | SP | central.unisep.com.br | aacbernardes@scelisul.com.br | (13) 3828-2840



União das Instituições de Serviço, Ensino e Pesquisa - Unidade Jardim das Palmeiras II

UNISEPE | Registro | SP | central.unisep.com.br | scelisul@scelisul.com.br | (13)3828-2840



Serviço Nacional de Aprendizagem Comercial - Unidade Registro

FACSENAC | Registro | SP | www.sp.senac.br | registro@sp.senac.br | (13) 3828-1300



Centro Universitário Barão de Mauá

CBM | Ribeirao Preto | SP | www.baraodemaua.br | conselhohpg@baraodemaua.br | (16) 3603-6630



Universidade Estácio de Sá - Unidade Ribeirão Preto

ESTÁCIO | Ribeirão Preto | SP | portal.estacio.br | analu.santos@live.estacio.br | (01) 63968-7263



Centro Universitário Moura Lacerda

CUML | Ribeirão Preto | SP | www.mouralacerda.edu.br | comunicacao@mouralacerda.edu.br | (16) 2101-1010



Faculdade Anhanguera de Ciências e Tecnologia - Unidade Ribeirão Preto

ANHANGUERA | Ribeirão Preto | SP | www.anhanguera.com | rosemary.merli@anhanguera.com | (16) 3512-4700



Universidade de Ribeirão Preto - Unidade Ribeirão Preto

UNAERP | Ribeirao Preto | SP | www.unaerp.br | vbonini@unaerp.br | (16) 3603-7000



Escola Superior de Tecnologia E Educação de Rio Claro

ESRC | Rio Claro | SP | www.asser.com.br | nap@asser.com.br | (19) 3523-2001



Faculdade Anhanguera de Ciências e Tecnologia - Unidade Rio Claro

ANHANGUERA | Rio Claro | SP | www.anhanguera.com | karen.moriggi@anhanguera.com | (19) 3522-9700



Faculdade Anhanguera de Ciências e Tecnologia - Unidade Santa Bárbara do Oeste

ANHANGUERA | Santa Bárbara do Oeste | SP | www.anhanguera.com | frederico.lemes@anhanguera.com | (19) 3512-0500



Escola Superior de Administração e Gestão Strong - Unidade Santo André

ESAGS | Santo André | SP | esags.edu.br | esags@esags.edu.br | (11) 4433-6161



Universidade Estácio de Sá - Unidade Santo André

ESTÁCIO | Santo André | SP | portal.estacio.br | fernanda.fernando@estacio.br | (11) 4932-2010



Faculdade Anhanguera de Ciências e Tecnologia - Unidade Santo André

ANHANGUERA | Santo André | SP | www.anhanguera.com | fernanda.grigoletto@anhanguera.com | (11) 4991-9807



Centro Universitário São Judas Tadeu - Unidade Santos

UNIMONTE | Santos | SP | www.unimonte.br | reitoria@usjt.br | (13) 3228-2100



Escola Superior de Administração e Gestão Strong - Unidade Baixada Santista

ESAGS | Santos | SP | www.esags.edu.br | esagsbs@esags.edu.br | (13) 2127-0003



Universidade Metropolitana de Santos

UNIMES | Santos | SP | portal.unimes.br | reitoria@unimes.br | (13) 3228-3400



Universidade Santa Cecília

UNISANTA | Santos | SP | www.unisanta.br | elizabeth@unisanta.br | (13) 3202-7100



Faculdade Anhanguera de Ciências e Tecnologia - Unidade São Bernardo do Campo

ANHANGUERA | São Bernardo do Campo | SP | www.anhanguera.com | ana.cintra@anhanguera.com | (11) 4362-9054



Faculdade Anhanguera de Ciências e Tecnologia - Unidade Jardim do Mar

ANHANGUERA | São Bernardo do Campo | SP | www.anhanguera.com | prof.lucianan@anhanguera.com | (11) 2823-1012



Faculdade de São Bernardo do Campo

FASB | São Bernardo do Campo | SP | www.fasb.com.br | secretaria@fasb.com.br | (11) 4123-1469



Universidade Norte do Paraná - Unidade São Bernardo do Campo I

UNOPAR | São Bernardo do Campo | SP | www.unopar.br | unopar121@unoparead.com.br | (11) 4121-5793



Centro Universitário do Instituto Mauá de Tecnologia

MAUA | São Caetano do Sul | SP | maua.br | ceun@maua.br | (11) 4239-3022



Faculdade de Tecnologia - Unidade São Caetano do Sul

FATEC | São Caetano do Sul | SP | fatecsaocaetano.edu.br | diretoria.saocaetano@fatec.sp.gov.br | (11) 4232-9552



Centro Universitário Central Paulista

UNICEP | São Carlos | SP | www.unicep.edu.br | projetoeg@unicep.com.br | (16) 3362-2111



Centro Universitário Fundação de Ensino Octávio Bastos

UNIFEOB | São João Da Boa Vista | SP | www.unifeob.edu.br | luciana.junqueira@unifeob.edu.br | (19) 3634-3238



Centro Universitário do Norte Paulista

UNORP | São José do Rio Preto | SP | unorp.br | reitoria@unorp.br | (17) 3203-2500



União das Faculdades dos Grandes Lagos - Unilago

UNILAGO | São José do Rio Preto | SP | www.unilago.com.br | unilago@unilago.com.br | (17) 3354-6000



Universidade Norte do Paraná - Unidade Jardim Satélite

UNOPAR | São José dos Campos | SP | www.unopar.br | unopar122@unoparead.com.br | (12) 98131-1542



Faculdade Anhanguera de Ciências e Tecnologia - Unidade São José dos Campos

ANHANGUERA | São José dos Campos | SP | www.anhanguera.com | camila.medina@anhanguera.com | (12) 3512-1300



Faculdade de São José dos Campos

BILAC | São José dos Campos | SP | www.bilac.com.br | evandro.rodolfo@csa.edu.br | (12) 3797-7000



Faculdade de Tecnologia - Unidade São José dos Campos

FATEC | São José dos Campos | SP | fatecsjc-prd.azurewebsites.net | secretaria.sjc@fatec.sp.gov.br | (12) 3905-2423



Universidade do Vale do Paraíba

UNIVAP | São José dos Campos | SP | www.univap.br | mirela@univap.br | (12) 3947-1086



Faculdade Anhanguera de Ciências e Tecnologia - Unidade Santana

ANHANGUERA | São Paulo | SP | www.anhanguera.com | tatiana.freis@anhanguera.com | (11) 2972-9000



Faculdade Anhanguera de Ciências e Tecnologia - Unidade Siqueira Bueno

ANHANGUERA | São Paulo | SP | www.anhanguera.com | jose.sallum@anhanguera.com | (11) 3133-7900



Centro Universitário Alvares Penteado

FECAP | São Paulo | SP | www.fecap.br | relacionamento@fecap.br | (11) 3272-2316



Faculdade Anhanguera de Ciências e Tecnologia - Unidade Belenzinho

ANHANGUERA | São Paulo | SP | www.anhanguera.com | dennis.pereira@anhanguera.com | (11) 3133-7900



Faculdade Anhanguera de Ciências e Tecnologia - Unidade Vila Mariana

ANHANGUERA | São Paulo | SP | www.anhanguera.com | elizete.soares@anhanguera.com | (11) 5085-9000



Centro Universitário Belas Artes de São Paulo

BELAS ARTES | São Paulo | SP | belasartes.br | extensao@belasartes.br | (11) 5576-5703



Centro Universitário das Faculdades Metropolitanas Unidas

FMU | São Paulo | SP | www.fmu.br | reitoria@fmu.br | (11) 3346-6200



Universidade Estácio de Sá - Unidade Vila Sofia

ESTÁCIO | São Paulo | SP | portal.estacio.br | livia.monteiro@estacio.br | (11) 3139-3303



Universidade Estácio de Sá - Unidade Santo Amaro

ESTÁCIO | São Paulo | SP | portal.estacio.br | juliana.primi@estacio.br | (11) 3052-7845



Universidade Estácio de Sá - Unidade Vila dos Remédios

ESTÁCIO | São Paulo | SP | portal.estacio.br | olavo.junior@estacio.br | (11) 4831-9698



Centro Universitário Santanna

UNISANTANNA | São Paulo | SP | www.santanna.br | proppex@unisantanna.br | (11) 2175-8000



Centro Universitário São Camilo

SÃO CAMILO | São Paulo | SP | saocamilo-sp.br | reitoria@saocamilo-sp.br | (11) 3465-2603



Serviço Nacional de Aprendizagem Comercial - Unidade Jurubatuba

FACSENAC | São Paulo | SP | www.sp.senac.br | reitoria@sp.senac.br | (11) 5682-7683



Escola Superior de Propaganda e Marketing - São Paulo

ESPM | São Paulo | SP | www.espm.br | fred@espm.br | (11) 5085-6672



Centro Universitário Carlos Drummond de Andrade

UNIDRUMMOND | Sao Paulo | SP | drummond.com.br | drummond@drummond.com.br | (11) 2942-1488



Faculdade de Tecnologia - Unidade Jardim São Luiz

FATEC | São Paulo | SP | www.fateczonasul.edu.br | f137ads@cps.sp.gov.br | (11) 5851-5829



Faculdade de Tecnologia - Unidade Brás

FATEC | São Paulo | SP | www.fatecsp.br | tmoccia.sp@ftc.edu.br | (11) 3630-4800



Faculdade de Tecnologia em Hotelaria, Gastronomia e Turismo de São Paulo

HOTEC | São Paulo | SP | www.hotec.com.br | hotec@hotec.com.br | (11) 3224-0800



Faculdade de Tecnologia Inaci - Unidade Praça Pedro Lessa

FINACI | São Paulo | SP | www.inaci.com.br | claudia@inaci.com.br | (11) 3326-0238



Serviço Nacional de Aprendizagem Industrial - Unidade Brás

SENAISP | São Paulo | SP | www.sp.senai.br | faleconosco@sesisenaisp.org.br | (11) 3312-3544



Fundação Instituto de Pesquisas Contábeis, Atuariais e Financeiras

FIPECAFI | São Paulo | SP | www.fipecafi.org | george.sales@fipecafi.org | (11) 2184-2039



Faculdade IBMEC - Unidade São Paulo

IBMEC | São Paulo | SP | www.ibmec.br | marketing@damasio.edu.br | (11) 3164-6633



Faculdade Ipemed de Ciências Médicas - Unidade São Paulo

IPEMED | São Paulo | SP | www.ipemed.com.br | ouvidoria@ipemed.com.br | (31) 4009-4850



Faculdade Método de São Paulo

FAMESP | São Paulo | SP | www.famesp.com.br | famesp@famesp.com.br | (11) 5074-1010



Faculdade Paulista de Artes

FPA | São Paulo | SP | fpa.art.br | marketing@fpa.art.br | (11) 3287-4455



Faculdade Paulista de Pesquisa e Ensino Superior

FAPPES | São Paulo | SP | fappes.edu.br | secretaria@fappes.edu.br | (11) 3111-1300



Faculdade Sumaré

ISES | Sao Paulo | SP | www.sumare.edu.br | facsumare@ises.com.br | (11) 3067-7985



Faculdade São Paulo - Unidade Vila Olímpia

WYDEN | São Paulo | SP | www.wyden.com.br | kenneth.almeida@ibmec.edu.br | (11) 3164-6633



Faculdades Integradas Campos Salles

FICS | Sao Paulo | SP | www.cs.edu.br | cs@cs.edu.br | (11) 3649-7000



Faculdades Integradas Rio Branco

FRB | Sao Paulo | SP | www.riobrancofac.edu.br | diretoriageral@riobrancofac.edu.br | (11) 3879-3128



Faculdades Oswaldo Cruz

FOC | São Paulo | SP | www.oswaldocruz.br | atendimento@oswaldocruz.br | (11) 3824-3660



Centro Universitário - Fiam-faam

UNIFIAMFAAM | São Paulo | SP | portal.fiamfaam.br | rsocial@fmu.br | (11) 3346-6204



Fundação Armando Alvares Penteado

FAAP | São Paulo | SP | www.faap.br | faapsocial@faap.br | (11) 3662-7000



Instituto Europeo di Design

IED | São Paulo | SP | ied.edu.br | info@ied.edu.br | (11) 3660-8000



Universidade Anhembi Morumbi - Unidade São José dos Campos

ANHEMBI | São Paulo | SP | www.anhembi.br | rsocial@anhembi.br | (11) 3847-3235



Universidade Cidade de São Paulo

UNICID | São Paulo | SP | www.unicid.edu.br | maria.saldanha@unicid.edu.br | (11) 97195-3768



Universidade Cruzeiro do Sul - Unidade São Miguel Paulista

UCS | São Paulo | SP | www.cruzeirosul.edu.br | educacaocorporativa@cruzeirosul.edu.br | (11) 2037-5758



Universidade de Santo Amaro

UNISA | São Paulo | SP | www.unisa.br | institucional@unisa.br | (11) 2141-8550



Universidade Ibirapuera

UNIB | São Paulo | SP | www.ibirapuera.edu.br | reitoria@ibirapuera.edu.br | (11) 5694-7940



Faculdade de Administração e Ciências Contábeis de São Roque

FACCSR | São Roque | SP | www.facsaroque.br | fac@facsaroque.br | (11) 4719-9300



Faculdade de Tecnologia - Unidade São Sebastião

FATEC | São Sebastião | SP | fatecsaosebastiao.edu.br | f189dir@cps.sp.gov.br | (12) 3892-3015



Faculdade de Tecnologia de São Vicente

FATEF | São Vicente | SP | fortecdigital.com.br | fatef@fortec.edu.br | (13) 99625-1347



União Brasileira Educacional

UNIBR | São Vicente | SP | www.unibr.com.br | unibr@unibr.com.br | (13) 3569-8200



Instituto de Ensino e Pesquisa - Unidade Vila Olimpia

INSPER | São Paulo | SP | www.insper.edu.br | savi@insper.edu.br | (11) 4504-2300



Faculdade Anhanguera de Ciências e Tecnologia - Unidade Sertãozinho

ANHANGUERA | Sertãozinho | SP | www.anhanguera.com | rosemary.merli@anhanguera.com | (16) 3946-3400



Faculdade Anhanguera de Ciências e Tecnologia - Unidade Sorocaba

ANHANGUERA | Sorocaba | SP | www.anhanguera.com | luis.cadioli@anhanguera.com | (15) 3031-9300



Faculdade de Engenharia de Sorocaba

FACENS | Sorocaba | SP | www.unifacens.edu.br | facens@facens.br | (15) 3238-1188



Faculdade Anhanguera de Ciências e Tecnologia - Unidade Sumaré

ANHANGUERA | Sumaré | SP | www.anhanguera.com | marco.torres@anhanguera.com | (19) 3045-2700



Faculdade Network - Unidade Sumaré

NWK | Sumaré | SP | www.nwk.edu.br | diretoriageral@nwk.edu.br | (19) 3873-2828



Faculdade Piaget

FACPIAGET | Suzano | SP | www.facpiaget.com.br | contato@facpiaget.com.br | (11) 4746-7090



Universidade Norte do Paraná - Unidade Suzano

UNOPAR | Suzano | SP | www.unopar.br | unopar132@unoparead.com.br | (11) 98301-7622



Faculdade Capital Federal - Taboão da Serra

FECAF | Taboão Da Serra | SP | fecaf.com.br | contato@fecaf.com.br | (11) 4788-8777



Faculdade de Tecnologia - Unidade Taquaritinga

FATEC | Taquaritinga | SP | www.fatectq.edu.br | luciana.ferrarezi@fatectq.edu.br | (16) 3252-5250



Instituto Taquaritinguense de Ensino Superior Dr. Aristides de Carvalho Schlobach

ITES | Taquaritinga | SP | www.ites.com.br | diretoria@ites.com.br | (16) 3253-8200



Faculdade de Tecnologia - Unidade Tatuí

FATEC | Tatuí | SP | www.fatectatui.edu.br | contato.tatui@fatec.sp.gov.br | (15) 3205-7780



Faculdade de Ensino Superior Santa Bárbara

FAESB | Tatuí | SP | www.faesb.com.br | academica@faesb.edu.br | (15) 3259-3838



Faculdade Anhanguera de Ciências e Tecnologia - Unidade Taubaté

ANHANGUERA | Taubaté | SP | www.anhanguera.com | responsabilidadesocial@kroton.com.br | (12) 3625-4900



Faculdade Anhanguera de Ciências e Tecnologia - Unidade Parque Senhor do Bonfim

ANHANGUERA | Taubaté | SP | www.anhanguera.com | fabiana.cazali@anhanguera.com | (12) 3634-4100



Faculdade Dehoniana

DEHONIANA | Taubaté | SP | www.dehoniana.edu.br | dehoniana@uol.com.br | (12) 3625-8080



Universidade Norte do Paraná - Unidade Taubaté

UNOPAR | Taubaté | SP | www.unopar.br | unopar138@unoparead.com.br | (12) 3621-4292

SUL

Participação nas edições de 2005 a 2018

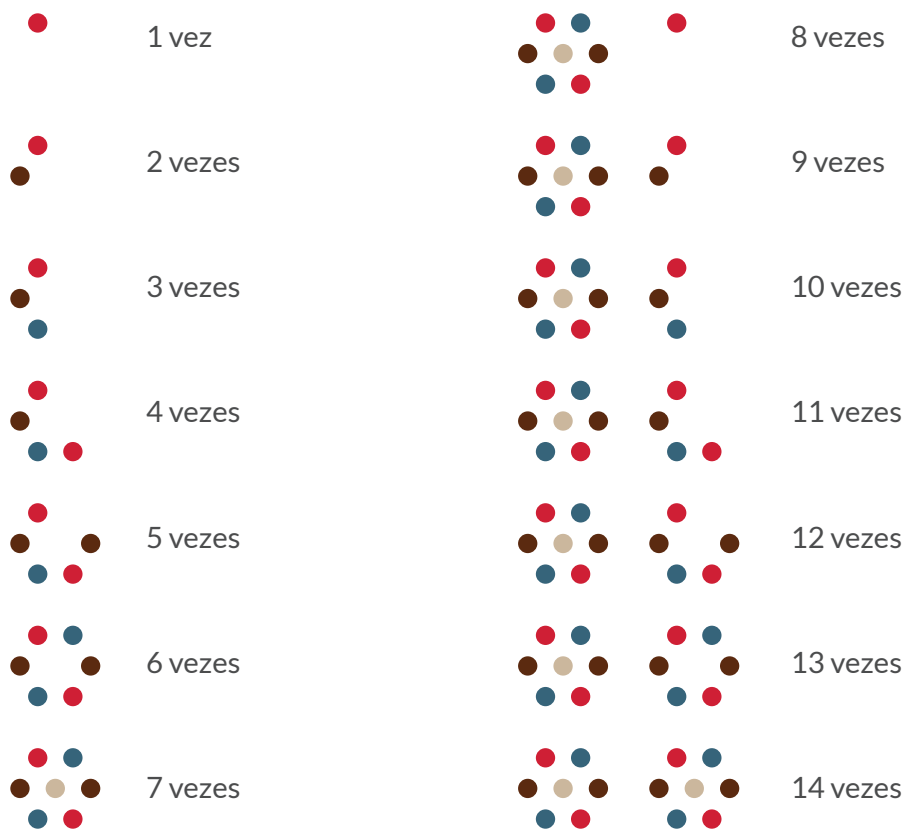

PARANÁ



Serviço Nacional de Aprendizagem Industrial - Unidade Jardim Botânico

FACSENAI | Curitiba | PR | www.senaipr.org.br | faculdade.curitiba@pr.senai.br | (41) 3271-7588



Centro de Ensino Superior de Apucarana

CESUAP | Apucarana | PR | www.cesuap.edu.br | fap@fap.com.br | (43) 3033-8900



Universidade Norte do Paraná - Unidade Arapongás II

UNOPAR | Arapongás | PR | www.unopar.br | unopar303@unoparead.com.br | (43) 3172-7589



Universidade Norte do Paraná - Unidade Arapongás I

UNOPAR | Arapongás | PR | www.unopar.br | unopar@unopar.br | (43) 3172-7585



Faculdade Nacional de Educação E Ensino Superior do Paraná

FANEESP | Araucária | PR | www.faneesp.edu.br | direcao@faneesp.edu.br | (41) 3552-1300



Universidade Norte do Paraná - Unidade Bandeirantes

UNOPAR | Bandeirantes | PR | www.unopar.br | diomar.mazzutti@unopar.br | (43) 3542-6035



Faculdade Catuaí

CATUAÍ | Cambe | PR | www.faculdadecatuaui.com.br | secretaria@faculdadecatuaui.com.br | (43) 3174-5454



Centro Universitário Integrado

INTEGRADO | Campo Mourão | PR | www.grupointegrado.br | pracademica@grupointegrado.br | (44) 3518-2500



Centro Universitário Fundação Assis Gurgacz

FAG | Cascavel | PR | www.fag.edu.br | fag@fag.edu.br | (45) 3321-3900



União Educacional de Cascavel

UNIVEL | Cascavel | PR | www.univel.br | direcao@univel.br | (45) 3036-3636



Universidade Norte do Paraná - Unidade Cascavel

UNOPAR | Cascavel | PR | www.unopar.br | anderson.stefanutto@kroton.com.br | (45) 99881-4740



Faculdade Educacional de Colombo

FAEC | Colombo | PR | www.faecpr.edu.br | direcao@faecpr.edu.br | (41) 3621-0505



Faculdade Educacional Cristo Rei - Unidade Cornélio Procópio

FACCREI | Cornélio Procópio | PR | www.faccrei.edu.br | diretoria@faccrei.edu.br | (43) 3524-3301



Faculdade de Ensino Superior Dom Bosco

DOM BOSCO | Cornélio Procópio | PR | www.facdombosco.edu.br | faculadedombosco@bol.com.br | (43) 3523-6872



Faculdade Educacional Cristo Rei - Unidade Cornélio Procópio II

FACCREI | Cornélio Procópio | PR | www.faccrei.edu.br | diretoria@faccrei.edu.br | (43) 3524-3301



Universidade Norte do Paraná - Unidade Cornélio Procópio I

UNOPAR | Cornélio Procópio | PR | www.unopar.br | unopar158@unoparead.com.br | (43) 3401-6000



Universidade Norte do Paraná - Unidade Cornélio Procópio II

UNOPAR | Cornélio Procópio | PR | www.unopar.br | unopar161@unoparead.com.br | (43) 3523-1523



Centro Universitário Autônomo do Brasil

UNIBRASIL | Curitiba | PR | www.unibrasil.com.br | pesquisaextensao@unibrasil.com.br | (41) 3361-4200



Centro Universitário Curitiba

UNICURITIBA | Curitiba | PR | www.unicuritiba.edu.br | reitoria@unicuritiba.edu.br | (41) 3213-8700



Faculdade Cetep de Tecnologia

CETEP | Curitiba | PR | www.cetepensino.com.br | cassiano@cetepensino.com.br | (41) 3362-1705



Serviço Nacional de Aprendizagem Industrial - Unidade Accioly Filho

FACSENAI | Curitiba | PR | www.senaipr.org.br | faculdade.cic@pr.senai.br | (41) 3271-7114



Faculdade Dom Bosco

FDB | Curitiba | PR | www.dombosco.com.br | faculdaadedombosco@sebsa.com.br | (41) 3213-5200



Universidade Estácio de Sá - Unidade Curitiba

ESTÁCIO | Curitiba | PR | portal.estacio.br | patricia.bellucci@estacio.br | (41) 3592-2709



Faculdade Hererro

FATEC | Curitiba | PR | www.herrero.com.br | coordenacao@herrero.com.br | (41) 3016-1930



Faculdades Integradas Santa Cruz de Curitiba

SANTA CRUZ | Curitiba | PR | santacruz.br | responsabilidadesocial@santacruz.br | (41) 3052-4900



Instituto de Ensino Superior Anchieta

ANCHIETA | Curitiba | PR | www.faculdadeanchieta.edu.br | anchieta@faculdadeanchieta.edu.br | (41) 3069-4040



Centro Universitário Internacional - Unidade Curitiba

UNINTER | Curitiba | PR | www.uninter.com | financeiro@uninter.com | (41) 3232-6269



Universidade Tuiuti do Paraná

TUITTI | Curitiba | PR | www.utp.edu.br | prohumana@utp.br | (41) 3331-7700



Centro de Ensino Superior de Foz de Iguaçu - Unidade Avenida Paraná

CESUFOZ | Foz do Iguaçu | PR | www.cesufoz.edu.br | direcao@cesufoz.br | (45) 3520-1727



Centro Universitário Dinâmica das Cataratas

UDC | Foz do Iguaçu | PR | www.udc.edu.br | jdomareski@udc.edu.br | (45) 3028-3232



Centro Universitário Dinâmica das Cataratas - Unidade Centro

UDC | Foz do Iguaçu | PR | www.udc.edu.br | udc@udc.edu.br | (45) 3523-6900



Centro de Ensino Superior de Foz de Iguaçu - Unidade Jardim Central

FAFIG | Foz do Iguaçu | PR | www.cesufoz.edu.br | direcao@cesufoz.br | (45) 3520-1727



Centro Universitário Campo Real

UNICAMPO | Guarapuava | PR | www.camporeal.edu.br | prof_rosicler@camporeal.edu.br | (42) 3621-5200



Faculdade Guairacá

FAG | Guarapuava | PR | www.faculdadeguairaca.edu.br | guairaca@faculdadeguairaca.com.br | (42) 3622-2000



Faculdade Guarapuava

FG | Guarapuava | PR | www.faculdadesguarapuava.br | diretoriageral@unigua.edu.br | (42) 3621-7000



Universidade Norte do Paraná - Unidade Ibaiti

UNOPAR | Ibaiti | PR | www.unopar.br | unopar62s@unoparead.com.br | (43) 3546-2521



Faculdades Integradas do Vale do Ivaí

UNIVALE | Ivaipora | PR | www.univale.com.br | diretoria@univale.com.br | (43) 3472-1414



Instituto Adventista Paranaense

IAP | Ivatuba | PR | www.iap.org.br | sec.faculdade@gmail.com | (44) 3236-8000



Faculdade Educacional da Lapa

FAEL | Lapa | PR | fael.edu.br | secretariageral@fael.edu.br | (41) 3235-6650



Atopp Brasil Faculdade de Negócios

ATOPP | Londrina | PR | atoppbrasil.edu.br | coordenacao.faculdade@atopp.com.br | (43) 3029-0070



Centro Universitário Filadélfia de Londrina - Unidade Juscelino Kubitscheck

UNIFIL | Londrina | PR | www.unifil.br | contato@filadelfia.br | (43) 3375-7474



Faculdade de Tecnologia - Unidade Londrina

SENAI | Londrina | PR | faculdadesdaindustria.org.br | faculdade.londrina@sistemafie.org.br | (43) 3294-5109



Faculdade Pitágoras - Unidade Londrina

PITÁGORAS | Londrina | PR | www.faculadepitagoras.com.br | leilaz@pitagoras.com.br | (43) 3373-7333



Instituto de Ensino Superior de Londrina

INESUL | Londrina | PR | www.inesul.edu.br | direcaogeral@inesul.edu.br | (43) 3379-2000



Centro Universitário Filadélfia de Londrina - Unidade Centro Alagoas

UNIFIL | Londrina | PR | www.unifil.br | assistentesocial@filadelfia.br | (43) 3375-7381



Universidade Norte do Paraná - Unidade Cabo de Santo Agostinho

UNOPAR | Londrina | PR | www.unopar.br | unopar1490@unoparead.com.br | (81) 3521-1409



Universidade Norte do Paraná - Unidade Londrina II

UNOPAR | Londrina | PR | www.unopar.br | unopar332@unoparead.com.br | (43) 3326-7700



Universidade Norte do Paraná - Unidade Jardim Piza

UNOPAR | Londrina | PR | www.unopar.br | priscila.nery@kroton.com.br | (43) 3371-7809



Universidade Norte do Paraná - Unidade Jardim Helena

UNOPAR | Londrina | PR | www.unopar.br | flavia.frutos@unopar.br | (43) 2105-3813



Centro Universitário Cesumar

UNICESUMAR | Maringá | PR | www.unicesumar.edu.br | wilsonf@cesumar.br | (44) 3027-6360



Centro Universitário Metropolitano de Maringá

UNIFAMMA | Maringá | PR | www.unifamma.edu.br | unifamma@unifamma.edu.br | (44) 2101-5550



Faculdade Cidade Verde

UNIFCV | Maringá | PR | www.unifcv.edu.br | fcv@fcv.edu.br | (44) 3028-4416



Faculdade Maringá

FM | Maringá | PR | www.faculdadesmaringa.br | faculdadesmaringa@faculdadesmaringa.br | (44) 3027-1100



Faculdade Educacional de Medianeira

UDC | Medianeira | PR | www.udc.edu.br | udcmedianeira@udc.edu.br | (45) 3264-3050



Faculdade de Pato Branco

FADEP | Pato Branco | PR | www.fadep.br | fadep@fadep.br | (46) 3220-3000



Faculdades do Centro do Paraná

UCP | Pitanga | PR | ucpparana.edu.br | direcao@ucpparana.edu.br | (42) 3646-5555



Universidade Norte do Paraná - Unidade Ponta Grossa

UNOPAR | Ponta Grossa | PR | www.unopar.br | unopar.pontagrossa@kroton.com.br | (42) 3220-9999



Centro Universitário Santa Amélia

UNISECAL | Ponta Grossa | PR | www.secal.edu.br | isaura@secal.edu.br | (42) 3220-6700



Faculdades Integradas dos Campos Gerais

CESCAGE | Ponta Grossa | PR | www.cescage.com.br | extensao@cescage.com.br | (42) 3219-8000



Universidade Norte do Paraná - Unidade Santo Antônio da Platina

UNOPAR | Santo Antônio da Platina | PR | www.unopar.br | unopar1624@unoparead.com.br | (43) 3534-7399



Centro Universitário Fae - Unidade São José dos Pinhais

FAE | São José dos Pinhais | PR | www.fae.edu | andrea.serafim@fae.edu | (41) 2117-9800



Universidade Norte do Paraná - Unidade São José dos Pinhais I

UNOPAR | São José dos Pinhais | PR | www.unopar.br | unopar0881@unoparead.com.br | (41) 3556-4518



Faculdade de Ensino Superior de São Miguel do Iguçu

FAESI | São Miguel do Iguçu | PR | www.faesi.com.br | uniguacu@uniguacu.com.br | (45) 3565-3181



Faculdade de Telêmaco Borba

FATEB | Telêmaco Borba | PR | www.fatebtb.edu.br | relacionamento@fatebtb.edu.br | (42) 3271-8000



Universidade de Terra Boa

UNITERRA | Terra Boa | PR | terrafaculdade.com.br | coordenacaofaculadeterra@gmail.com | (44) 3641-3753



Universidade Norte do Paraná - Unidade Toledo

UNOPAR | Toledo | PR | www.unopar.br | unopar143@unoparead.com.br | (45) 3378-5706



Universidade Norte do Paraná - Unidade Umuarama

UNOPAR | Umuarama | PR | www.colglobal.com.br | unopar0791@unoparead.com.br | (44) 3621-4700



Universidade Paranaense

UNIPAR | Umuarama | PR | www.unipar.br | degeu@unipar.br | (44) 3621-2821

RIO GRANDE DO SUL



Universidade da Região da Campanha

URCAMP | Bagé | RS | www.urcamp.edu.br | proippex@urcamp.tche.br | (53) 3242-8244



Centro Universitário da Serra Gaúcha - Unidade Bento Gonçalves

FSG | Bento Gonçalves | RS | www.fsg.br | fsgresponde@fsg.edu.br | (54) 3055-4135



Instituto Luterano de Ensino Superior - Unidade Cachoeira do Sul

ULBRA | Cachoeira do Sul | RS | www.ulbra.br | pesquisacds@ulbra.br | (51) 99836-5322



Faculdade Inedi - Cesuca

CESUCA | Cachoeirinha | RS | www.cesuca.edu.br | faleconosco@cesuca.edu.br | (51) 3396-1000



Instituto Luterano de Ensino Superior - Unidade Canoas

ULBRA | Canoas | RS | www.ulbra.br | secretaria.stm@ulbra.br | (51) 3477-9103



Instituto Luterano de Ensino Superior - Unidade Carazinho

ULBRA | Carazinho | RS | www.ulbra.br | secretaria.stm@ulbra.br | (54) 3329-1111



Centro Universitário da Serra Gaúcha - Unidade Caxias do Sul

FSG | Caxias do Sul | RS | www.fsg.br | fsg@fsg.br | (54) 2101-6000



Faculdade Fátima

FF | Caxias do Sul | RS | faculdedefatima.com.br | marcia.fonseca@fatimaeducacao.com.br | (54) 3535-7300



Faculdade Murialdo

FAMUR | Caxias do Sul | RS | www.faculdademurialdo.com.br | imprensa.cxs@murialdo.com.br | (54) 3039-0245



Instituto Luterano de Ensino Superior - Unidade São José

ULBRA | Canoas | RS | www.ulbra.br | coordpesextead@ulbra.br | (51) 3477-4000



Universidade de Cruz Alta

UNICRUZ | Cruz Alta | RS | www.unicruz.edu.br | pias@unicruz.edu.br | (55) 3321-1500



Universidade Norte do Paraná - Unidade Erechim

UNOPAR | Erechim | RS | www.unopar.br | unopar50@unoparead.com.br | (54) 3522-0094



Universidade Regional Integrada do Alto Uruguai e das Missões - Unidade Erechim

URI | Erechim | RS | www.uri.com.br | miriambdr@uri.com.br | (54) 3520-9001



Universidade Norte do Paraná - Unidade Frederico Westphalen

UNOPAR | Frederico Westphalen | RS | www.unopar.br | unopar323s@unoparead.com.br | (55) 3744-3372



Universidade Norte do Paraná - Unidade Londrina

UNOPAR | Gramado | RS | www.unopar.br | adm.unopar@uniderh.com.br | (54) 3286-4799



Faculdade de Tecnologia de Gravataí

FAQI | Gravataí | RS | qi.edu.br | faleconosco@qi.edu.br | (51) 3042-0000



Instituto Luterano de Ensino Superior - Unidade Gravataí

ULBRA | Gravataí | RS | www.ulbra.br | extensao.grav@ulbra.br | (51) 3431-7677



Universidade Norte do Paraná - Unidade Guaporé

UNOPAR | Guaporé | RS | www.unopar.br | unopar3315@unoparead.com.br | (54) 3443-1485



Universidade Norte do Paraná - Unidade Ijuí

UNOPAR | Ijuí | RS | www.unopar.br | unopar66@unoparead.com.br | (55) 3332-6770



Universidade Norte do Paraná - Unidade Jaguarão

UNOPAR | Jaguarão | RS | www.unopar.br | unopar1393@unoparead.com.br | (53) 3261-1007



Universidade Norte do Paraná - Unidade Lajeado

UNOPAR | Lajeado | RS | www.unopar.br | direcao@unoparlajeado.com.br | (51) 3709-3145



Faculdade da Associação Brasileira de Educação

FABE | Marau | RS | www.fabemarau.edu.br | elise.setti@fabemarau.edu.br | (54) 3342-8301



Faculdade de Tecnologia - Unidade Novo Hamburgo

FTEC | Novo Hamburgo | RS | www.ftec.com.br | rejanasilva@ftec.com.br | (51) 3014-9713



Faculdade Anhanguera de Ciências e Tecnologia - Unidade Novo Hamburgo

ANHANGUERA | Novo Hamburgo | RS | www.anhanguera.com | rs.novo_hamburgo.23038@aeduead.com.br | (51) 3036-2020



Universidade Feevale

FEEVALE | Novo Hamburgo | RS | www.feevale.br | projetosproppex@feevale.br | (51) 3586-9047



Faculdade Anhanguera de Ciências e Tecnologia - Unidade Passo Fundo

ANHANGUERA | Passo Fundo | RS | www.anhanguera.com | robson.formigheri@anhanguera.com | (54) 3046-8001



Faculdade Anhanguera de Ciências e Tecnologia - Unidade Pelotas

ANHANGUERA | Pelotas | RS | www.anhanguera.com | betania.damati@anhanguera.com | (53) 3026-4850



Centro Universitário Fadergs

FADERGS | Porto Alegre | RS | www.fadergs.edu.br | fadergs@fadergs.edu.br | (51) 3251-1111



Centro Universitário Ritter dos Reis

UNIRITTER | Porto Alegre | RS | www.uniritter.edu.br | extensao@uniritter.edu.br | (51) 3210-8440



Faculdade de Direito da Fundação Escola Superior do Ministério Público

FMP | Porto Alegre | RS | www.fmp.com.br | registro.academico@fmp.com.br | (51) 3027-6550



Serviço Nacional de Aprendizagem Industrial - Unidade Porto Alegre

FACSENAI | Porto Alegre | RS | www.senairs.org.br | faculdadesenai@senairs.org.br | (51) 3904-2600



Faculdade de Tecnologia - Unidade Porto Alegre

FTEC | Porto Alegre | RS | www.ftec.com.br | michellesantos@acad.ftec.com.br | (51) 3014-9700



Universidade Estácio de Sá - Unidade Centro Histórico

ESTÁCIO | Porto Alegre | RS | portal.estacio.br | alexandre.bittencourt@estacio.br | (51) 3214-1111



Instituto Brasileiro de Gestão de Negócios - Unidade Porto Alegre

IBGEN | Porto Alegre | RS | www.ibgen.com.br | michellesantos@acad.ftec.com.br | (51) 3014-9705



Serviço Nacional de Aprendizagem Comercial - Unidade Porto Alegre

FACSENAC | Porto Alegre | RS | www.senacrs.com.br | fspoagestaodaqualidade@senacrs.com.br | (51) 3022-9415



Faculdade Sistema de Ensino Gaúcho

FASEG | Porto Alegre | RS | www.estudeseq.com.br | faseg@estudeseq.com.br | (51) 3084-2420



Faculdades Monteiro Lobato

FATO | Porto Alegre | RS | www.fato.edu.br | fato@monteirolobato.com.br | (51) 3287-8000



Instituição Educacional São Judas Tadeu de Porto Alegre

SJT | Porto Alegre | RS | www.saojudastadeu.com.br | graciela@saojudastadeu.edu.br | (51) 3340-7888



Faculdade Antonio Meneghetti

AMF | Restinga Seca | RS | www.faculdadeam.edu.br | adm@faculdadeam.edu.br | (55) 3289-1141



Faculdade de Direito de Santa Maria

FADISMA | Santa Maria | RS | www.fadisma.com.br | comunicacao@fadisma.com.br | (55) 3220-2500



Faculdade Integrada de Santa Maria

FISMA | Santa Maria | RS | www.fisma.edu.br | direcao@fisma.com.br | (55) 3025-9701



Instituto Luterano de Ensino Superior - Unidade Santa Maria

ULBRA | Santa Maria | RS | www.ulbra.br | direcao.santamaria@ulbra.br | (55) 3214-2333



Universidade Norte do Paraná - Unidade Santiago

UNOPAR | Santiago | RS | www.unopar.br | unopar362@unoparead.com.br | (55) 3251-1359



Faculdade Anhanguera de Ciências e Tecnologia - Unidade Santo Angelo

ANHANGUERA | Santo Angelo | RS | www.anhanguera.com | gestor.7154@aeduead.com.br | (55) 3314-0788



Universidade Norte do Paraná - Unidade Santo Ângelo

UNOPAR | Santo Ângelo | RS | www.unopar.br | unopar1519@unoparead.com.br | (55) 3314-0788



Instituto Luterano de Ensino Superior - Unidade Torres

ULBRA | Torres | RS | www.ulbra.br | longo@ulbra.br | (51) 3626-2000



Universidade Norte do Paraná - Unidade Três de Maio

UNOPAR | Três de Maio | RS | www.unopar.br | unopar145s@unoparead.com.br | (55) 3535-2630



Universidade Norte do Paraná - Unidade Tupanciretã

UNOPAR | Tupanciretã | RS | www.unopar.br | unopar147@unoparead.com.br | (55) 3272-2038



Universidade Norte do Paraná - Unidade Uruguaiana

UNOPAR | Uruguaiana | RS | www.unopar.br | unopar151@unoparead.com.br | (55) 3411-9410



Universidade Norte do Paraná - Unidade Veranópolis

UNOPAR | Veranópolis | RS | www.unopar.br | unopar152@unoparead.com.br | (54) 3441-5750

SANTA CATARINA



Universidade Norte do Paraná - Unidade Araranguá

UNOPAR | Araranguá | SC | www.unopar.br | unopar0878@unoparead.com.br | (48) 3522-0636



Faculdade Avantis

UNIAVAN | Balneário Camboriu | SC | www.avantis.edu.br | avantis@avantis.edu.br | (47) 3363-0631



Serviço Nacional de Aprendizagem Comercial - Unidade Blumenau

FACSENAC | Blumenau | SC | www.sc.senac.br | lucelia.lopes@sc.senac.br | (47) 3035-9999



Serviço Nacional de Aprendizagem Industrial - Unidade Victor Konder

SENAI | Blumenau | SC | www.sc.senai.br/blumenau | luciana.testoni@edu.sc.senai.br | (47) 3321-9671



Faculdade Metropolitana de Blumenau

FAMEBLU | Blumenau | SC | www.uniasselvi.com.br | ary.oliveira@uniasselvi.com.br | (47) 3301-9000



Centro Universitário de Brusque

UNIFEBE | Brusque | SC | www.unifebe.edu.br | reitoria@unifebe.edu.br | (47) 3211-7000



Fundação Universidade Alto Vale do Rio do Peixe

UNIARP | Caçador | SC | www.uniarp.edu.br | daiane@uniarp.edu.br | (49) 3561-6200



Universidade Norte do Paraná - Unidade Caçador

UNOPAR | Caçador | SC | www.unopar.br | unopar33@unoparead.com.br | (49) 3567-2941



Universidade Norte do Paraná - Unidade Campos Novos

UNOPAR | Campos Novos | SC | www.unopar.br | unopar311@unoparead.com.br | (49) 3544-2064



Faculdade Capivari

FUCAP | Capivari de Baixo | SC | www.fucap.edu.br | emillie@fucap.edu.br | (48) 3623-6000



Serviço Nacional de Aprendizagem Comercial - Unidade Chapecó

FACSENAC | Chapecó | SC | www.sc.senac.br | chapeco@sc.senac.br | (49) 3361-5001



Serviço Nacional de Aprendizagem Industrial - Unidade Parque das Palmeiras

SENAI | Chapecó | SC | www.sc.senai.br | chapeco@senai-sc.ind.br | (49) 3321-7300



Universidade Norte do Paraná - Unidade Chapecó

UNOPAR | Chapecó | SC | www.unopar.br | unopar34@unoparead.com.br | (49) 3322-7000



Universidade Norte do Paraná - Unidade Cemap

UNOPAR | Concórdia | SC | www.cemap.com.br | pedagogico@cemap.com.br | (49) 3444-6400



Serviço Nacional de Aprendizagem Comercial - Unidade Criciúma

FACSENAC | Criciúma | SC | www.sc.senac.br | mariana@sc.senac.br | (48) 3437-9801



Faculdade Satc

SATC | Criciúma | SC | www.satc.edu.br | claudia.pizzetti@satc.edu.br | (48) 3431-7548



Serviço Nacional de Aprendizagem Industrial - Unidade Florianópolis

SENAI | Florianópolis | SC | www.sc.senai.br | ctai@ctai.senai.br | (48) 3239-5800



Universidade Estácio de Sá - Unidade Florianópolis

ESTÁCIO | Florianópolis | SC | portal.estacio.br | nonie.ribeiro@estacio.br | (48) 3202-6000



Serviço Nacional de Aprendizagem Comercial - Unidade Prainha

FACSENAC | Florianópolis | SC | www.sc.senac.br | florianopolis@sc.senac.br | (48) 3229-3209



Universidade Norte do Paraná - Unidade Fraiburgo

UNOPAR | Fraiburgo | SC | www.unopar.br | unopar56@unoparead.com.br | (49) 3246-0287



Faculdade Metropolitana - Unidade Guaramirim

FAMEG | Guaramirim | SC | www.uniasselvi.com.br | sonia.holler@uniasselvi.com.br | (47) 3373-9800



Centro Universitário Leonardo da Vinci

UNIASELVI | Indaial | SC | www.uniasselvi.com.br | elisabeth.tafner@uniasselvi.com.br | (47) 3381-9000



Centro de Estudos Universitas Lucius Annaeus Seneca - Unidade Itapema

UNILAS | Itapema | SC | www.unilas.com.br | gestor.1060404@aeduead.com.br | (47) 3363-2823



Centro Universitário Fai

UCEFF | Itapiranga | SC | www.uceff.edu.br | reitoria.itapiranga@uceff.edu.br | (49) 3678-8700



Faculdade Anhanguera de Ciências e Tecnologia - Unidade Jaraguá do Sul

ANHANGUERA | Jaraguá do Sul | SC | www.anhanguera.com | karin.ramos@anhanguera.com | (47) 2107-4700



Serviço Nacional de Aprendizagem Industrial - Unidade Jaraguá do Sul

FATEC | Jaraguá do Sul | SC | www.sc.senai.br | jaragua@senai-sc.ind.br | (47) 3372-9515



Universidade Estácio de Sá - Unidade Jaraguá do Sul

ESTÁCIO | Jaraguá do Sul | SC | portal.estacio.br | rosalvo.neto@estacio.br | (47) 3210-0110



Serviço Nacional de Aprendizagem Comercial - Unidade Jaraguá do Sul

FACSENAC | Jaraguá do Sul | SC | www.sc.senac.br | jaraguadosul@sc.senac.br | (47) 3275-8400



Faculdade Anhanguera de Ciências e Tecnologia - Unidade Joinville

ANHANGUERA | Joinville | SC | www.anhanguera.com | daniela.stamm@anhanguera.com | (47) 3027-8888



Faculdade Cenecista de Joinville

FCJ | Joinville | SC | www.fcj.com.br | 0137.ouvidoria@cnec.br | (47) 3431-0900



Serviço Nacional de Aprendizagem Industrial - Unidade Joinville

SENAI | Joinville | SC | www.sc.senai.br | joinville@sc.senai.br | (47) 3441-7703



Faculdade Guilherme Guimbala

FGG | Joinville | SC | www.ace.br | des@aceadm.com.br | (47) 30264-0000



Serviço Nacional de Aprendizagem Comercial - Unidade Lages

FACSENAC | Lages | SC | www.sc.senac.br | cleveonei@sc.senac.br | (49) 3223-3855



Universidade Norte do Paraná - Unidade Maravilha

UNOPAR | Maravilha | SC | www.unopar.br | unopar96@unoparead.com.br | (49) 3664-0535



Serviço Nacional de Aprendizagem Comercial - Unidade Palhoça

FACSENAC | Palhoça | SC | www.sc.senac.br | francinesc@sc.senac.br | (48) 3341-9124



Universidade Norte do Paraná - Unidade Quilombo

UNOPAR | Quilombo | SC | www.unopar.br | unopar114@unoparead.com.br | (49) 3346-3773



Serviço Nacional de Aprendizagem Comercial - Unidade Brusque

FACSENAC | Santa Catarina | SC | www.sc.senac.br | anacris@sc.senac.br | (47) 3351-2626



Universidade Norte do Paraná - Unidade São Carlos

UNOPAR | São Carlos | SC | www.unopar.br | unopar363s@unoparead.com.br | (49) 3325-4940



Universidade Estácio de Sá - Unidade Barreiros

ESTÁCIO | São José | SC | portal.estacio.br | vinicius.vanelli@estacio.br | (48) 3381-8067



Faculdade Anhanguera de Ciências e Tecnologia - Unidade São José

ANHANGUERA | São José | SC | www.anhanguera.com | fernanda.jardim@anhanguera.com | (48) 39549-7000



Universidade Norte do Paraná - Unidade São Lourenço do Oeste

UNOPAR | São Lourenço do Oeste | SC | www.unopar.br | unopar364@unoparead.com.br | (49) 3344-3543



Serviço Nacional de Aprendizagem Comercial - Unidade São Miguel do Oeste

FACSENAC | São Miguel do Oeste | SC | www.sc.senac.br | saomigueldoeste@sc.senac.br | (49) 3621-0055



Serviço Nacional de Aprendizagem Comercial - Unidade Tubarão

FATEC | Tubarão | SC | www.sc.senac.br | tubarao@sc.senac.br | (48) 3632-5414



Universidade Norte do Paraná - Unidade Xaxim

UNOPAR | Xaxim | SC | www.unopar.br | unopar157@unoparead.com.br | (49) 3353-6097



SHN Quadra 01, Bloco F, Entrada A, Conjunto A, 9º andar
Edifício Vision Work & Live, Asa Norte – Brasília/DF
CEP: 70.701-060 - Telefone: (61) 3322-3252
E-mail: abmes@abmes.org.br - Website: www.abmes.org.br

